

CardMinder

ユーザーズガイド

はじめに

CardMinder は、名刺読み取り用アプリケーションです。

本書は、CardMinder の概要および基本的な使い方について説明しています。

本書が、CardMinder を活用していただくために、皆様のお役に立つことを願っております。

本書を表示 / 印刷するには、アドビ システムズ社の Adobe[®] Acrobat[®] 7.0 以降または Adobe[®] Reader[®] 7.0 以降が必要です。

2012 年 9 月 初版

商標および登録商標

Microsoft、Windows、Windows Vista、Excel、Outlook および Internet Explorer は、米国 Microsoft Corporation の米国およびその他の国における登録商標または商標です。

Mac は、Apple Inc. の商標です。

Adobe、Adobe ロゴ、Acrobat、および Reader は、Adobe Systems Incorporated（アドビ システムズ社）の米国ならびに他の国における商標または登録商標です。

Intel および Intel Core は、米国およびその他の国における Intel Corporation の登録商標または商標です。

ABBYY[™] FineReader[™] Engine ©2011 ABBYY. OCR by ABBYY

ABBYY および FineReader は、ABBYY の商標です。

Salesforce、Salesforce ロゴ、Salesforce CRM は米国その他の国における米セールス フォース・ドットコム (salesforce.com, inc.) の登録商標または商標です。

筆まめは、株式会社筆まめの登録商標です。

ScanSnap、ScanSnap ロゴ、ScanSnap Manager、CardMinder、および楽²ライブラリ は、株式会社 PFU の日本における登録商標または商標です。

その他の社名、製品名は、一般に各社の商標または登録商標です。

開発・販売元

株式会社 PFU

〒 212-8563

神奈川県川崎市幸区堀川町 580 番地（ソリッドスクエア東館）

TEL:044-540-4538

© PFU LIMITED 2012

ハイセイフティ用途での使用について

本製品は、一般事務用、パーソナル用、家庭用、通常の産業用等の一般的用途を想定して設計・製造されているものであり、原子力施設における核反応制御、航空機自動飛行制御、航空交通管制、大量輸送システムにおける運行制御、生命維持のための医療用機器、兵器システムにおけるミサイル発射制御など、極めて高度な安全性が要求され、仮に当該安全性が確保されない場合、直接生命・身体に対する重大な危険性を伴う用途（以下「ハイセイフティ用途」という）に使用されるよう設計・製造されたものではありません。お客様は、当該ハイセイフティ用途に要する安全性を確保する措置を施すことなく、本製品を使用しないでください。お客様がハイセイフティ用途に本製品を使用したことにより発生する損害につきましては、お客様または第三者からのいかなる請求または損害賠償に対しても当社は一切その責任を負いません。

マニュアルの種類

CardMinder をご使用の際には、以下のマニュアルを必要に応じてお読みください。

マニュアル	説明	参照方法
ScanSnap オペレーターガイド	ScanSnap の基本的な操作、ソフトウェアのインストール方法、読み取り方法、設定方法、および ScanSnap の取り扱い方について説明しています。	「スタート」メニュー→「すべてのプログラム」→「ScanSnap Manager」→「オペレーターガイド」を選択します。
CardMinder ユーザーズガイド (本書)	CardMinder の概要、特長、動作環境について知りたいときにお読みください。	「スタート」メニュー→「すべてのプログラム」→「CardMinder」→「ユーザーズガイド」を選択します。
CardMinder ヘルプ CardMinder Mobile Viewer ヘルプ	CardMinder を操作（項目を入力するときなど）していてわからないことがあったときにお読みください。 すべての操作手順、画面説明、メッセージについて説明しています。	ヘルプの起動方法は、「 1.4 起動と終了 」(13 ページ) を参照してください。
ScanSnap オンラインアップデート ヘルプ	ScanSnap オンラインアップデートを操作していてわからないことがあったときにお読みください。 すべての操作手順、画面説明、およびメッセージについて説明しています。	<ul style="list-style-type: none"> ● 「スタート」メニュー→「すべてのプログラム」→「ScanSnap オンラインアップデート」→「ヘルプ」を選択します。 ● 画面表示中にキーボードの「F1」キーを押します。 ● 各画面の [ヘルプ] ボタンをクリックします。

本書の構成

本書は、以下のような構成になっています。

第1章 CardMinder をお使いになる前に

名刺ファイリング OCR から CardMinder へのデータベース移行方法、CardMinder の概要、特長、および起動と終了方法について説明しています。

第2章 CardMinder の使い方

CardMinder の基本的な使い方について説明しています。

付録 A インストール/アンインストール

CardMinder の動作環境、インストール、およびアンインストール方法について説明しています。

CardMinder の基本的な機能を理解していただくために、第1章と第2章を順番にお読みください。

CardMinder の操作手順、画面説明、メッセージの対処方法は、CardMinder のヘルプおよび CardMinder Mobile Viewer のヘルプを参照してください。

連続する操作の表記

本文中の操作手順で、連続する操作手順を「→」でつなげて記載しています。

例：「スタート」メニュー→「コンピューター」を選択します。

本書に掲載している画面

Microsoft Corporation のガイドラインに従って画面写真を使用しています。

画面は、改善のため予告なく変更することがあります。

本書では、Windows 7 の画面を例として説明しています。

オペレーティングシステムによって、表示される画面および操作が異なる場合があります。表示された画面が、本書に掲載している画面と異なる場合は、実際の画面に従って操作してください。

本書での略記

本書では、以下の名称について省略して記載しています。

本文中の表記	名称
Windows 8	Windows® 8 operating system 日本語版 Windows® 8 Pro operating system 日本語版 Windows® 8 Enterprise operating system 日本語版
Windows 7	Windows® 7 Starter operating system 日本語版 Windows® 7 Home Premium operating system 日本語版 Windows® 7 Professional operating system 日本語版 Windows® 7 Enterprise operating system 日本語版 Windows® 7 Ultimate operating system 日本語版
Windows Vista	Windows Vista® Home Basic operating system 日本語版 Windows Vista® Home Premium operating system 日本語版 Windows Vista® Business operating system 日本語版 Windows Vista® Enterprise operating system 日本語版 Windows Vista® Ultimate operating system 日本語版
Windows XP	Windows® XP Home Edition operating system 日本語版 Windows® XP Professional operating system 日本語版
Windows	Windows 8、Windows 7、Windows Vista、および Windows XP
Microsoft Office	Microsoft® Office
Excel	Microsoft® Excel® 2010 Microsoft® Office Excel® 2007 Microsoft® Office Excel® 2003
Internet Explorer	Windows® Internet Explorer® Microsoft® Internet Explorer®
Windows メール	Microsoft® Windows® メール
Outlook	Microsoft® Outlook® 2010 Microsoft® Office Outlook® 2007 Microsoft® Office Outlook® 2003
Outlook Express	Microsoft® Outlook® Express
ScanSnap	パーソナル ドキュメント スキャナ ScanSnap シリーズ(*)

* : ScanSnap ネットワークスキャナは含みません。

目次

はじめに	2
商標および登録商標	2
開発・販売元	3
ハイセイフティ用途での使用について	3
マニュアルの種類	4
本書の構成	5
連続する操作の表記	5
本書に掲載している画面	5
本書での略記	6
第 1 章 CardMinder をお使いになる前に	9
1.1 名刺ファイリング OCR をお使いのお客さまへ	10
1.2 概要	11
1.3 特長	12
1.4 起動と終了	13
CardMinder	13
CardMinder Viewer	15
CardMinder Mobile Viewer	17
CardMinder ヘルプ	18
CardMinder Mobile Viewer ヘルプ	20
第 2 章 CardMinder の使い方	21
2.1 操作の流れ	22
基本的な操作手順	22
名刺データの検索	26

2.2 名刺データの活用	28
名刺データを利用する	28
名刺データにファイルを添付する	29
付録 A インストール / アンインストール	30
A.1 動作環境	31
A.2 インストール	33
A.3 アンインストール	33
索引	34

第 1 章 CardMinder をお使いになる前に

この章では、名刺ファイリング OCR から CardMinder へのデータベース移行方法、CardMinder の概要、特長、および起動と終了方法について説明します。

1.1	名刺ファイリング OCR をお使いのお客さまへ	10
1.2	概要	11
1.3	特長	12
1.4	起動と終了	13

1.1 名刺ファイリング OCR をお使いのお客さまへ

CardMinder では、名刺ファイリング OCR の名刺データベースを移行して使用できます。

名刺ファイリング OCR を使用しているコンピュータに CardMinder をインストールした場合、CardMinder の初回起動時に、以下の確認メッセージが表示されます。

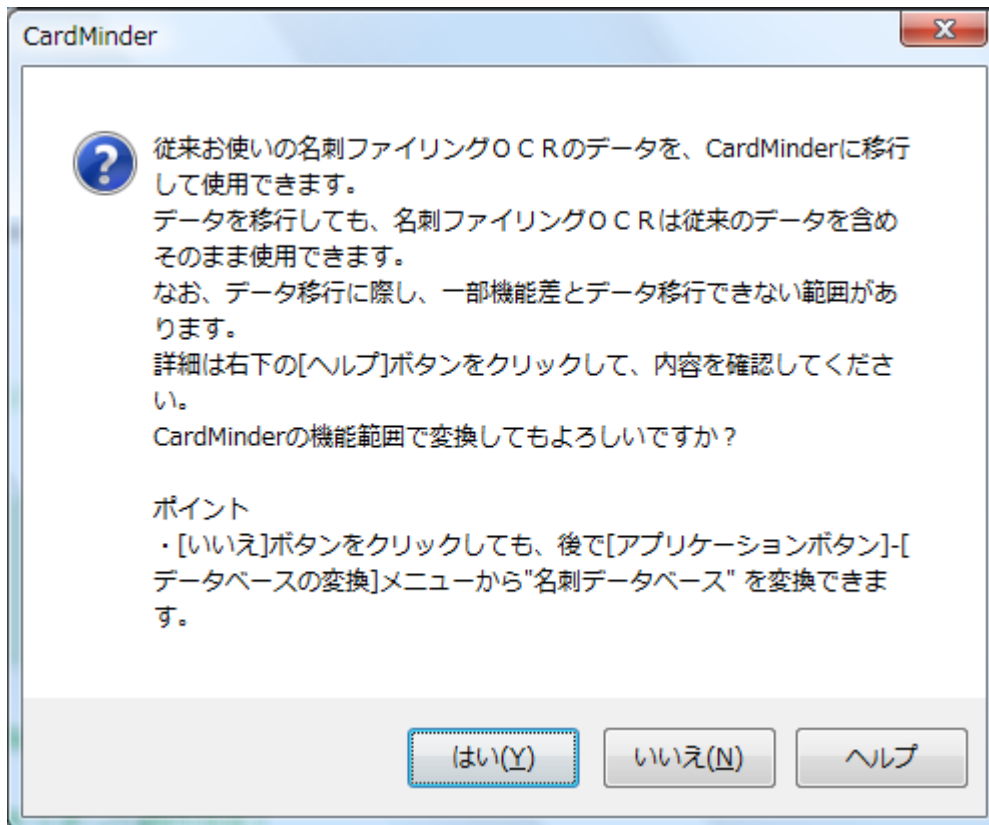

[はい] ボタンをクリックすると、名刺ファイリング OCR で最後に使用していた名刺データベースが CardMinder データベースに変換され、CardMinder に表示されます。名刺データベースを移行しない場合は、[いいえ] ボタンをクリックしてください。名刺データベース移行の詳細は、CardMinder のヘルプを参照してください。

1.2 概要

CardMinder はスキャナ用の名刺読み取りアプリケーションです。

CardMinder の導入により、大量の名刺を効率よく電子化し、名刺データの検索や名刺から顧客情報のデータベースを効率よく作成できます。

OCR（Optical Character Recognition：光学式文字認識）を利用して名刺の文字を認識し、その認識データを PIM（Personal Information Manager：個人情報管理アプリケーション）と共有できます。

また、ほかのアプリケーションから、すばやく名刺データを検索できる「CardMinder Viewer」や、CardMinder がインストールされていないコンピュータでも名刺データを確認できる「CardMinder Mobile Viewer」が用意されています。

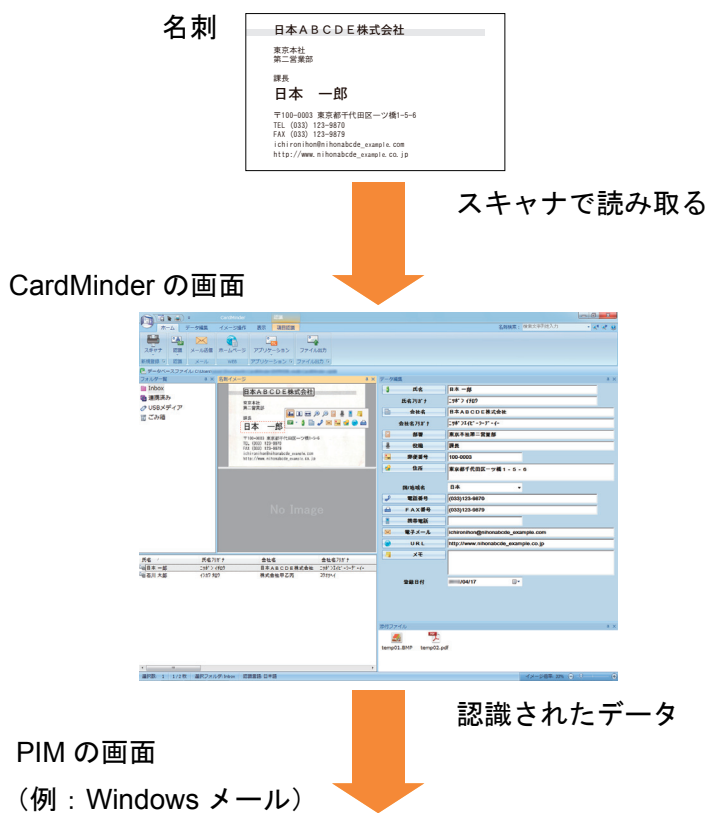

1.3 特長

CardMinder には、次の特長があります。

- スキャナのボタンを押すだけで名刺の片面および両面を読み取る
(ScanSnap を使用した場合)
- 名刺の文字を認識して、文字データやキーワードを作成する
- 名刺イメージが片面だけの名刺データを合成して、両面名刺を作成する
- 名刺に書かれたメモなども、名刺データと合わせて管理する
- PIM と連携して、名刺データを活用する
連携対象のアプリケーションは、以下のとおりです。
 - Excel 2003、2007、2010
 - Outlook 2003、2007、2010
 - Outlook Express V5.0、V5.5、V6.0
 - Windows メール (Windows Vista の場合)
 - 筆まめ (Ver.22 以降)
 - 筆ぐるめ (Ver.19 以降)
 - 楽²ライブラリ Smart
 - 任意のアプリケーション (連携するアプリケーションを追加できます)
- Salesforce CRM と連携して名刺データを登録し、Salesforce CRM が提供する Web サイトで名刺情報を参照する
- 名刺データを CSV 形式などの異なる形式で出力する
出力できる形式は、以下のとおりです。
 - CSV 形式
 - テキスト
 - vCard 形式 (バージョン 3.0)
 - ContactXML 形式 (バージョン 1.1)
- 氏名、氏名フリガナ、会社名、または会社名フリガナから名刺データを検索する
- メールアドレスを送信先に設定して、メールソフトを起動する
- Web ブラウザと連携して、会社のホームページを参照する
- ほかのアプリケーションのテキスト情報から名刺データを検索する
- CardMinder Mobile Viewer を使用して、CardMinder がインストールされていないコンピュータで名刺データを確認する
- 名刺ファイリング OCR の名刺データベースを変換して使用する
- CardMinder (Mac 版) のデータベースを使用する

1.4 起動と終了

CardMinder の起動方法と終了方法について説明します。

重要

CardMinder を使用する場合のユーザー権限は以下のとおりです。

- Windows 7、Windows Vista の場合
標準ユーザー以上の権限でログオンして使用してください。
- Windows XP Professional の場合
標準ユーザー（Power Users グループ）以上の権限でログオンして使用してください。
- Windows XP Home Edition の場合
コンピュータの管理者の権限でログオンして使用してください。

CardMinder

CardMinder の起動と終了の手順をそれぞれ以下に示します。



起動する

起動手順は、以下のとおりです。

1. 「スタート」メニュー → 「すべてのプログラム」 → 「CardMinder」 → 「CardMinder」を選択します。

⇒ CardMinder が起動されます。

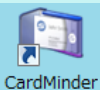
ヒント

- CardMinder は、以下の方法で起動することもできます。
 - デスクトップ上のショートカット（）をダブルクリックします。
 - CardMinder Viewer 画面の「イメージツールバー」にある [CardMinder で表示] ボタン（）をクリックします。
- データベースにパスワードを設定している場合、起動時に「パスワード入力」画面が表示されます。パスワードを入力してから [OK] ボタンをクリックすると、CardMinder が起動されます。
- 初回起動時は、ユーザーごとにデータベースが作成されます。デフォルトの格納場所は、以下のとおりです。
 - Windows 7、Windows Vista の場合
ドライブ名（C など）：%Users%<user name>%Documents%CardMinder%CardMinder DB.cxdb
 - Windows XP の場合
ドライブ名（C など）：%Documents and Settings%<user name>%My Documents%CardMinder%CardMinder DB.cxdb
- 次回以降は、最後に使用したデータベースの内容を表示して、CardMinder が起動されます。

終了する

終了手順は、以下のとおりです。

1. 「アプリケーションボタン」() をクリックします。
⇒ アプリケーションメニューが表示されます。
2. アプリケーションメニューの [終了] ボタンをクリックします。
⇒ CardMinder が終了します。

ヒント

タイトルバーの [閉じる] ボタン () をクリックすることでも、CardMinder を終了できます。

CardMinder Viewer

CardMinder Viewer の起動と終了の手順をそれぞれ以下に示します。

起動する



起動手順は、以下のとおりです。

1. 「スタート」メニュー→「すべてのプログラム」→「CardMinder」→「CardMinder Viewer」を選択します。

⇒ CardMinder Viewer が起動されます。

ヒント

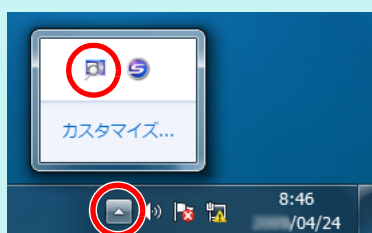

- CardMinder Viewer は、以下の方法で表示できます。

1. 画面右下の通知領域にある  をクリックして表示されるメニューに、CardMinder Viewer アイコン () が表示されます。



(Windows Vista および Windows XP の場合は、通知領域に、CardMinder Viewer アイコン () が表示されます。)

2. 以下のどちらかを行います。

- CardMinder Viewer アイコン () をダブルクリックします。
- CardMinder Viewer アイコン () を右クリックして、表示されるメニューから「CardMinder Viewer の表示」を選択します。

- CardMinder Viewer が起動している場合、ほかのアプリケーション上で名刺データを検索するための文字列を選択し、キーボードの「Alt」キー + 「F3」キー (ショートカットキー) を押すと、選択した文字列で名刺データを検索できます。

検索終了後、CardMinder Viewer が表示され、選択した文字列と一致する名刺データが表示されます。

ただし、名刺ファイリング OCR をインストールしている場合は、以下のどちらかの対応を行ってください。

- 名刺ファイリング OCR Viewer が起動している場合は、終了してください。
- 名刺ファイリング OCR Viewer または CardMinder Viewer で設定されているショートカットキー (「Alt」キー + 「F3」キー) を変更してください。

終了する

終了手順は、以下のとおりです。

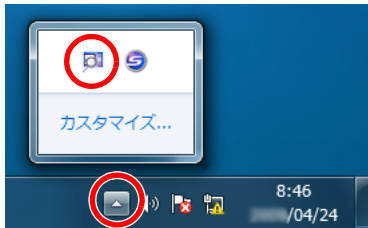

1. 画面右下の通知領域にある  をクリックして、メニューを表示します。



2. CardMinder Viewer アイコン () を右クリックして表示されるメニューから「終了」を選択します。

⇒ CardMinder Viewer が終了します。

ヒント

- タイトルバーの「閉じる」ボタン () をクリックすることで、CardMinder Viewer を非表示にできます。
- Windows Vista および Windows XP の場合は、通知領域に、CardMinder Viewer アイコン () が表示されます。
- CardMinder Viewer を終了した場合、ほかのアプリケーション (メモ帳など) から名刺データを検索できません。

CardMinder Mobile Viewer

CardMinder Mobile Viewer の起動と終了の手順をそれぞれ以下に示します。

起動する

起動手順は、以下のとおりです。

1. 名刺を読み取ったコンピュータとは別のコンピュータに、名刺データとアプリケーションが格納されたリムーバブルメディアを接続します。

ヒント

CardMinder を使用して、名刺データとアプリケーションをリムーバブルメディアに格納しておく必要があります。格納方法は、CardMinder のヘルプを参照してください。

2. 「スタート」メニュー→「コンピューター」を選択します。

ヒント

Windows Vista の場合は、「スタート」メニュー→「コンピューター」を選択します。
Windows XP の場合は、「スタート」メニュー→「マイコンピュータ」を選択します。

3. 接続したリムーバブルメディアを選択します。

4. 「BzCardViewer.exe」アイコンをダブルクリックします。

⇒ CardMinder Mobile Viewer が起動されます。

重要

- CardMinder の「USB メディア連携機能の設定」画面が表示されている場合、CardMinder Mobile Viewer は起動されません。「USB メディア連携機能の設定」画面を閉じてから再起動してください。
- CardMinder Mobile Viewer を起動するためのパスワードが設定されている場合、「BzCardViewer.exe」アイコンをダブルクリックすると、パスワードの入力を求める画面が表示されます。パスワードの入力を求める画面で、CardMinder Mobile Viewer を起動するためのパスワードを入力し、[OK] ボタンをクリックすると CardMinder Mobile Viewer が起動します。CardMinder Mobile Viewer を起動するためのパスワードには、「USB メディア連携機能の設定」画面で設定したパスワードを入力します。

終了する

終了手順は、以下のとおりです。

1. タイトルバーの [閉じる] ボタン () をクリックします。

⇒ CardMinder Mobile Viewer が終了します。

CardMinder ヘルプ

CardMinder ヘルプの起動方法は、以下のとおりです。

CardMinder 画面から起動する

CardMinder の使用中にヘルプを起動するには、キーボードの「F1」キーを押すか、簡易検索ツールバーのとなりにあるヘルプボタン (?) をクリックします。

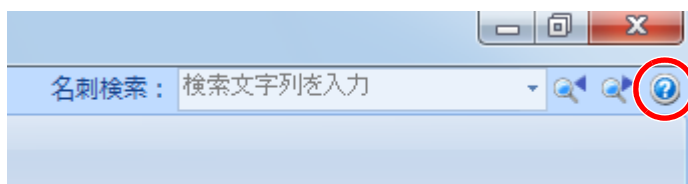

CardMinder Viewer 画面から起動する

CardMinder Viewer の使用中にヘルプを起動するには、キーボードの「F1」キーを押します。この場合は、CardMinder Viewer 画面について説明するトピックが表示されます。

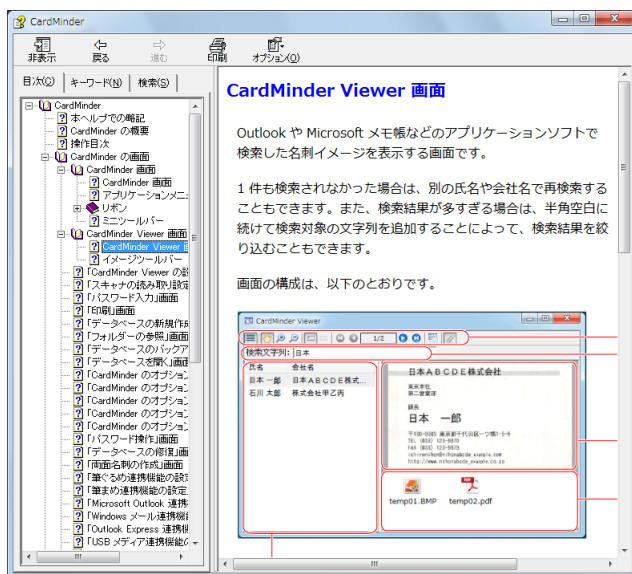

画面上の [ヘルプ] ボタンから起動する

CardMinder の使用中に表示される画面に [ヘルプ] ボタンがあるときは、[ヘルプ] ボタンをクリックしてヘルプを起動できます。この場合は、表示中の画面について説明するトピックが表示されます。キーボードの「F1」キーを押しても表示できます。

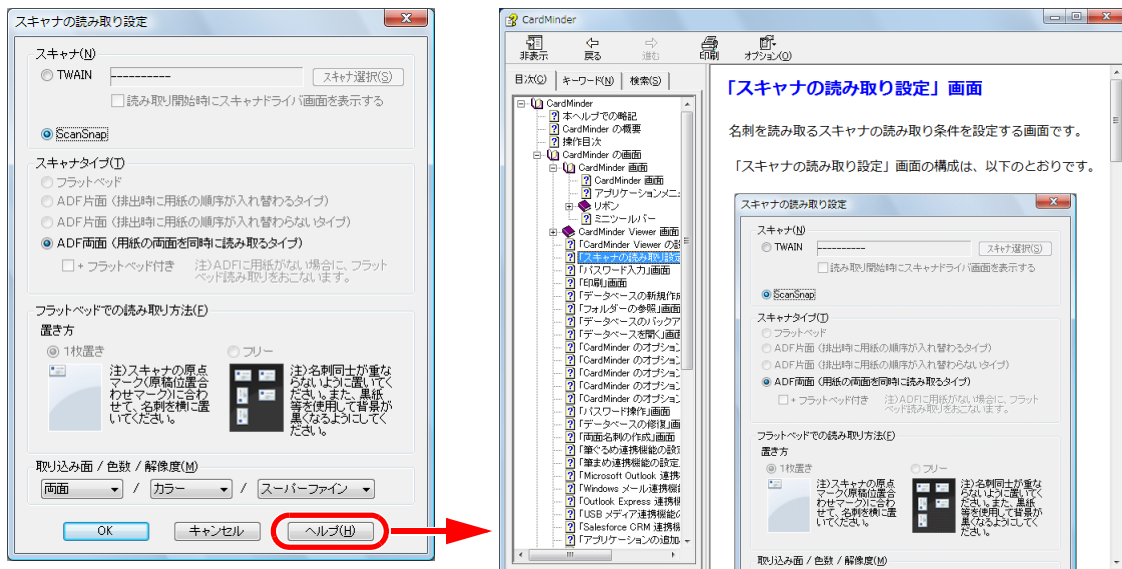

「スタート」メニューから起動する

「スタート」メニュー → 「すべてのプログラム」 → 「CardMinder」 → 「ヘルプ」を選択すると「CardMinder」ヘルプを起動できます。

CardMinder Mobile Viewer ヘルプ

CardMinder Mobile Viewer ヘルプの起動方法は、以下のとおりです。

CardMinder Mobile Viewer 画面から起動する

CardMinder Mobile Viewer の使用中にヘルプを起動するには、キーボードの「F1」キーを押します。

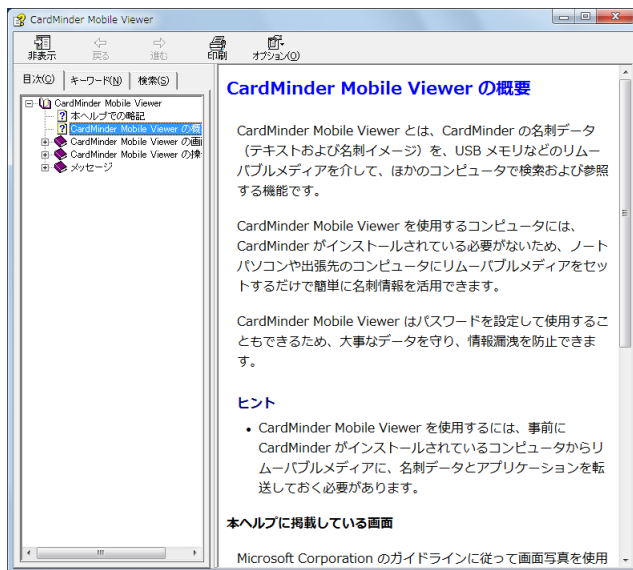

ヘルプファイルを直接起動する

接続したリムーバブルメディア（USB メモリなど）内の「MobileViewer.chm」アイコンをダブルクリックすると起動できます。

第 2 章 CardMinder の使い方

この章では、CardMinder の起動から名刺の読み取り、保存までの基本的な一連の流れと、名刺データの活用について説明します。

この章に記載されている流れに沿って操作すると、CardMinder の基本的な機能が理解できます。

詳細な操作手順、画面説明、各機能の説明、およびメッセージの対処方法は、CardMinder のヘルプおよび CardMinder Mobile Viewer のヘルプを参照してください。

2.1	操作の流れ.....	22
2.2	名刺データの活用.....	28

2.1 操作の流れ

基本的な操作手順

1. CardMinder を起動します。

デスクトップにある「CardMinder」アイコンをダブルクリックすると、CardMinder が起動されます。

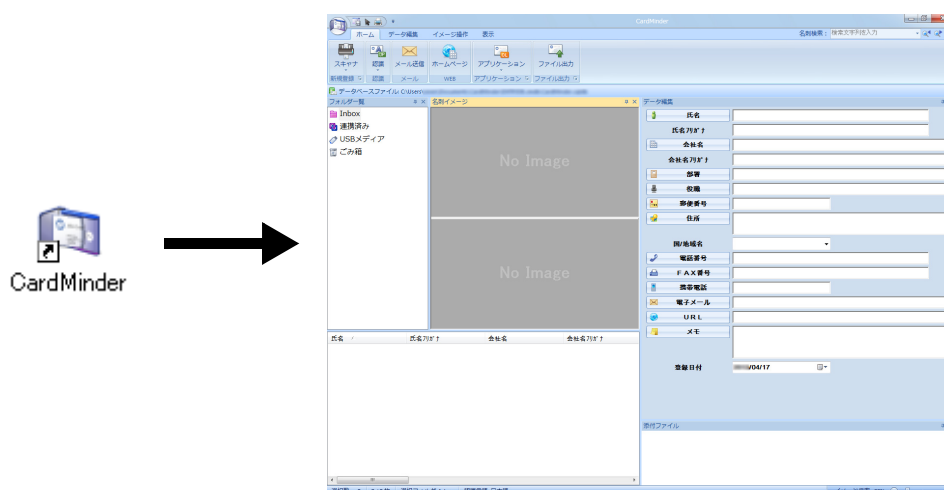

2. 名刺をスキャナで読み取ります。

「ホーム」タブの [スキャナ] ボタンをクリックすると、名刺の読み取りが開始されます。

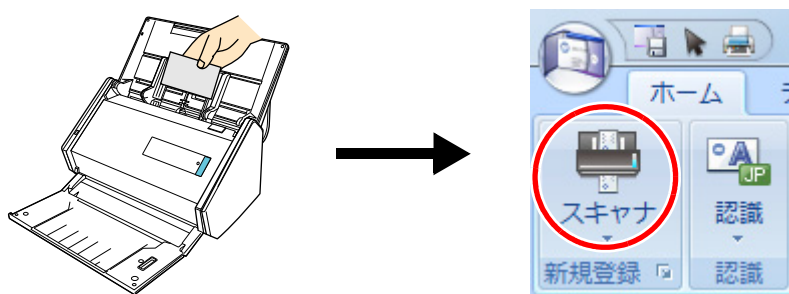

読み取りが終わると、名刺に印刷されている氏名、会社名、住所などの文字情報が自動的に文字として認識され、データ編集ウィンドウに表示されます。

読み取った名刺のイメージデータが名刺イメージウィンドウに表示されます。

重要

以下の言語で認識する場合は、お使いのコンピュータに ScanSnap Manager がインストールされている必要があります。

- 中国語（簡体字）
- 中国語（繁体字）
- 韓国語

3. 名刺データを確認します。

名刺イメージの表裏が間違っていないかや、名刺イメージ上の文字がデータ編集ウィンドウに正しく入力されているかどうかを確認します。

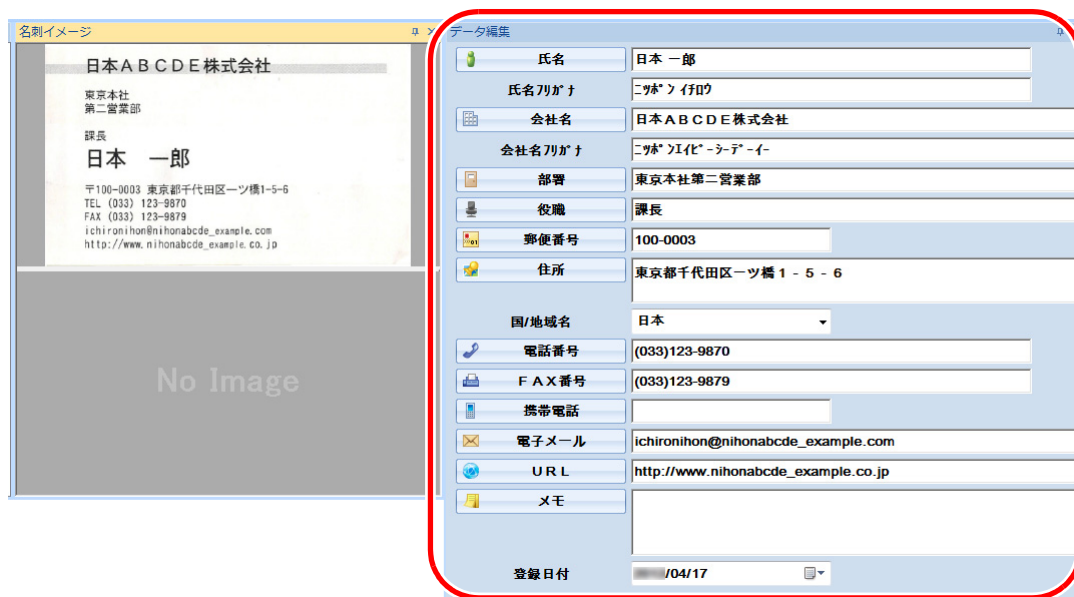

データ編集ウィンドウ

4. 認識する言語が異なった場合、以下の手順で再認識します。

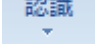
1. 「ホーム」タブの  をクリックします。

⇒ 認識言語が表示されます。

2. 認識する文字列の言語を選択します。

⇒ [認識] ボタンのアイコンが選択した言語に変わります。

3. [認識] ボタンのアイコンをクリックします。

例：英語で認識する場合、 をクリックします。

⇒ 認識処理を実行する確認メッセージが表示されます。

4. [はい] ボタンをクリックします。

⇒ 選択した言語で名刺データの文字列が認識されます。

重要

以下の言語で認識する場合は、お使いのコンピュータに ScanSnap Manager がインストールされている必要があります。

- 中国語（簡体字）
- 中国語（繁体字）
- 韓国語

5. 名刺データに修正の必要がある場合、修正します。

データ編集ウィンドウの認識結果や、読み取った名刺のイメージを修正します。誤って文字が認識された場合は、名刺データを再認識させるか、データ編集ウィンドウで項目ごとに直接入力します。名刺のイメージが傾いてしまったものや、表裏を誤って読み取ってしまったものを修正できます。

名刺データの文字列を範囲選択して、該当する項目名をクリックすると、選択した箇所だけ認識のしなおしができます。

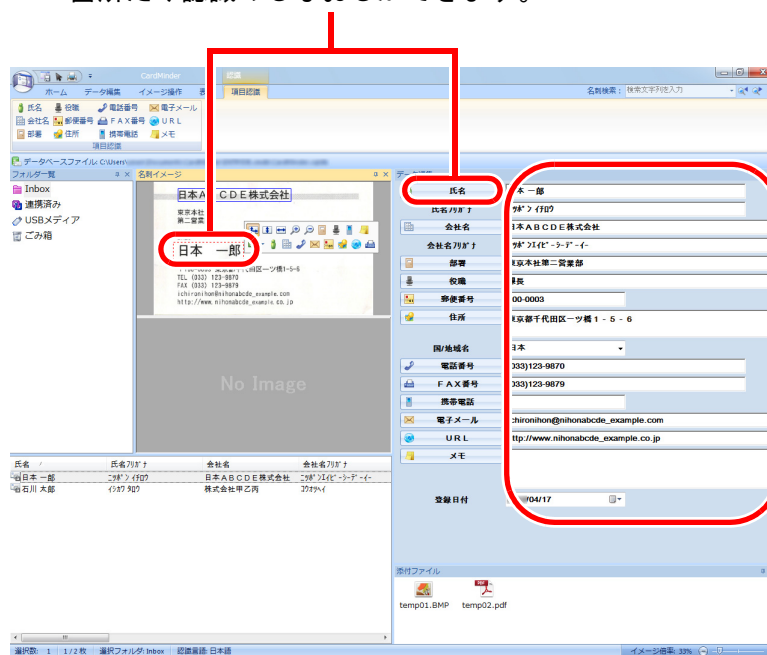

データ編集ウィンドウで各入力欄を直接入力して修正できます。

重要

以下の言語で認識する場合は、お使いのコンピュータに ScanSnap Manager がインストールされている必要があります。

- 中国語（簡体字）
- 中国語（繁体字）
- 韓国語

6. CardMinder を終了します。

アプリケーションボタン () をクリックして表示されるメニューの [終了] ボタンをクリックして、CardMinder を終了します。

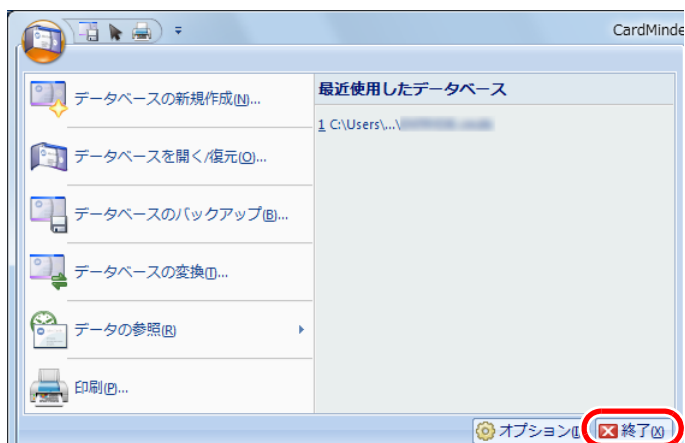

名刺データの検索

氏名や会社名などから名刺データを検索できます。また、CardMinder Viewer から名刺データを検索できます。

CardMinder の簡易検索ツールバーで検索する場合

名刺検索（簡易検索ツールバー）

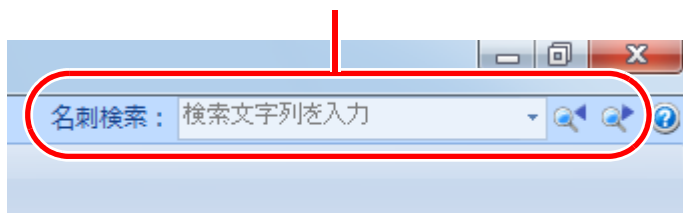

簡易検索ツールバーに「氏名」、「氏名フリガナ」、「会社名」、または「会社名フリガナ」の検索文字列を入力して、名刺データを検索します。

検索結果は、メインウィンドウに表示されます。

検索条件に一致した名刺データが複数ある場合、 をクリックすると、次の検索条件に一致した名刺データがメインウィンドウに表示されます。

CardMinder Viewer で検索する場合

ほかのアプリケーションで作業している途中でも、名刺データを検索できます。

1. 任意の文字列を選択します。

2. キーボードで「Alt+F3」を同時に押します。

⇒ CardMinder Viewer が起動し、氏名や会社名などから検索した名刺データが画面に表示されます。

検索条件に一致した名刺データが複数ある場合、 をクリックすると、次の検索条件に一致した名刺データが CardMinder Viewer 画面に表示されます。

ヒント

- 任意のテキストが、名刺データの「氏名」、「氏名フリガナ」、「会社名」、または「会社名フリガナ」にある場合、検索されます。
- 名刺ファイリング OCR をインストールしている場合は、以下のどちらかの対応を行ってください。
 - 名刺ファイリング OCR Viewer が起動している場合は、終了してください。
 - 名刺ファイリング OCR Viewer または CardMinder Viewer で設定されているショートカットキー（「Alt」キー + 「F3」キー）を変更してください。
- CardMinder Viewer 画面に表示された名刺データの詳細を CardMinder 画面で表示したい場合は、 をクリックすると、選択している名刺データが CardMinder 画面に表示されます。

2.2 名刺データの活用

名刺データは、以下のように活用できます。
 詳細な操作手順は、CardMinder のヘルプを参照してください。

名刺データを利用する

「ホーム」タブの以下のボタンをクリックすることで、名刺データをいろいろなアプリケーションで利用できます。

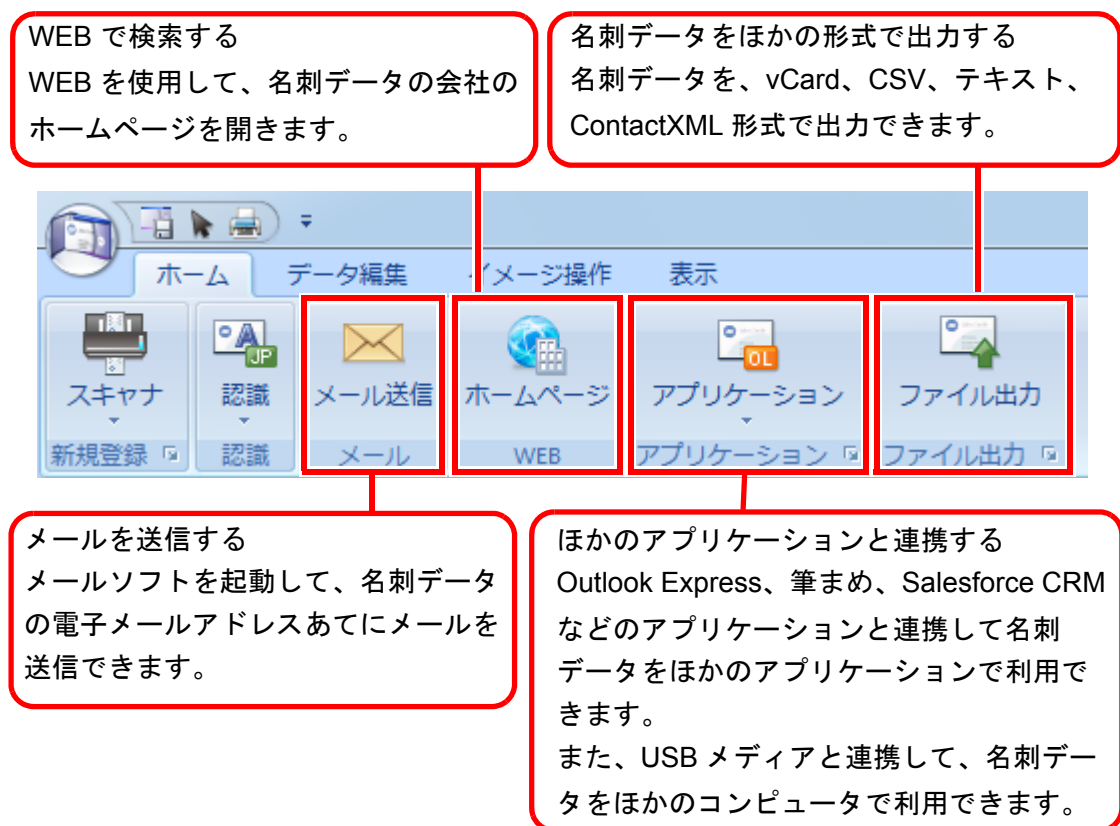

名刺データにファイルを添付する

名刺データに関連のあるファイルをドラッグ&ドロップで簡単に添付できます。

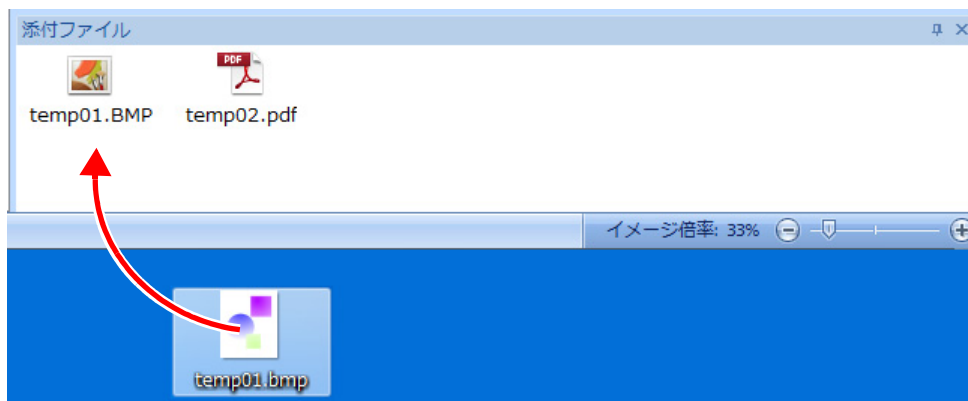

付録 A インストール / アンインストール

この付録では、CardMinder の動作環境、インストール、およびアンインストール方法について説明します。

A.1	動作環境	31
A.2	インストール	33
A.3	アンインストール	33

A.1 動作環境

CardMinder は、以下のシステム条件で動作します。
最新情報は、ScanSnap ホームページをご確認ください。

<http://scansnap.fujitsu.com/jp/>

オペレーティングシステム (*1)(*2)	Windows 8(*3) Windows 7 Windows Vista Windows XP
CPU(*4)	Intel® Core™2 Duo 2.2GHz 以上 (推奨 : Intel® Core™ i5 2.5GHz 以上)
メモリ (*4)	32bit : 1G バイト以上 (推奨 : 4G バイト以上) 64bit : 2G バイト以上 (推奨 : 4G バイト以上)
ディスプレイ解像度 (*5)	Windows 8 : 1024 × 768 ピクセル以上 Windows 7 / Windows Vista / Windows XP : 800 × 600 ピクセル以上
ディスク容量	660M バイト以上の空き容量が必要 (*6)
DVD-ROMドライブ	インストール時に必要
スキャナ	ScanSnap(*7)(*8)(*9) または TWAIN 規格に準拠したイメージスキャナ (名刺読み取り時に必要)
Web ブラウザ	Internet Explorer 6.0 以降
リムーバブルメディア	8M バイト以上の空き容量が必要 (USB メディア連携機能使用時に必要)

*1 : 最新の Service Pack を適用したオペレーティングシステムでの使用を推奨します。

*2 : サポートしているオペレーティングシステムは、使用している ScanSnap のオペレーターガイドの「動作環境」を参照してください。

*3 : デスクトップアプリケーションとして動作します。

*4 : スキャナの推奨環境の方が高い場合は、スキャナの推奨環境以上での使用を推奨します。

*5 : フォントサイズが大きい場合、一部の画面が正常に表示されないことがあります。

この場合は、フォントサイズを小さくして使用してください。

*6 : 1 枚分の名刺データ (両面、カラー、スーパーファインで読み取る場合) を格納するためには、約 250K バイトの空き容量が必要です。

読み取る名刺の数に応じて必要となるディスク容量を計算してください。

*7 : ScanSnap の詳細は、以下のホームページをご覧ください。

<http://scansnap.fujitsu.com/jp/>

*8 : ScanSnap ネットワークスキャナは含みません。

*9 : WIA ドライバによる読み取りは未サポートです。

重要

- 上記の動作環境を満たしていないと、CardMinder が動作しないことがあります。
- CardMinder を使用する場合のユーザー権限は以下のとおりです。
 - Windows 7、Windows Vista の場合
標準ユーザー以上の権限でログオンして使用してください。
 - Windows XP Professional の場合
標準ユーザー（Power Users グループ）以上の権限でログオンして使用してください。
 - Windows XP Home Edition の場合
コンピュータの管理者の権限でログオンして使用してください。
- 以下の部分で、文字が正しく表示されない場合、
 - 名刺の認識、表示
 - Salesforce CRM 連携
 以下の対応を行ってください。
 - Windows 7 または Windows Vista の場合
Microsoft Office 2003 またはそれ以降のセットアップディスクから、ユニバーサルフォント（Arial Unicode MS）をインストールします。
 - Windows XP の場合
 - 「コントロールパネル」→「地域と言語のオプション」→「言語」タブの「東アジア言語のファイルをインストールする」をチェックします。
 - Microsoft Office 2003 またはそれ以降のセットアップディスクから、ユニバーサルフォント（Arial Unicode MS）をインストールします。

操作できる名刺は、以下のとおりです。

操作対象	ScanSnap または TWAIN 規格に準拠したスキャナで読み取った名刺データ
用紙サイズ	<ul style="list-style-type: none"> ● ScanSnap を使用する場合 A6 サイズ以下 ● TWAIN 規格に準拠したスキャナを使用する場合 使用するスキャナで、読み取り可能な用紙サイズ
文字を認識できる面	表面
認識できる文字サイズ	文字のサイズが 6 ～ 24 ポイントの活字

重要

- WIA ドライバによる読み取りは未サポートです。

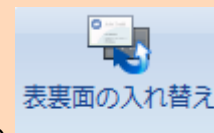

- 裏面に書かれている文字を認識する場合は、「イメージ操作」タブの「裏面の入れ替え」をクリックして、名刺イメージの表面と裏面を入れ替えてから認識処理を実行してください。
- 手書き文字は認識できません。

A.2 インストール

インストールは、ScanSnap に添付の Setup DVD-ROM から行います。

インストール時に「セットアップタイプ」で「標準インストール」をチェックしてください。

詳細は、使用している ScanSnap のオペレーターガイドの「ソフトウェアのインストール」を参照してください。

A.3 アンインストール

アンインストールは、コントロールパネルの「プログラムと機能」から行います。

詳細は、使用している ScanSnap のオペレーターガイドの「付録 ソフトウェアのアンインストール」を参照してください。

索引

C

CardMinder	9
CardMinder の使い方	21

O

OCR	11
-----------	----

P

PIM	11, 12
-----------	--------

S

Salesforce CRM 連携	12
ScanSnap	31

あ行

アンインストール	33
インストール	33

か行

キーワード	12
起動 (CardMinder Mobile Viewer)	17
起動 (CardMinder Mobile Viewer ヘルプ) ...	20
起動 (CardMinder Viewer)	15
起動 (CardMinder)	13
起動 (CardMinder ヘルプ)	18

さ行

終了 (CardMinder Mobile Viewer)	17
終了 (CardMinder Viewer)	16

終了 (CardMinder)	14
出力形式	12
操作の流れ	22

た行

動作環境	31
------------	----

は行

ファイル添付	29
--------------	----

ま行

名刺データの検索	26
名刺ファイリング OCR	10

CardMinder ユーザーズガイド
P2WW-2645-01Z0
発行日 2012年9月
発行責任 株式会社PFU

- 本書の内容は、改善のため予告なく変更することがあります。
- 本書に記載されたデータの使用に起因する、第三者の特許権およびその他の権利の侵害については、当社は一切その責任を負いません。
- 無断転載を禁じます。