

名刺ファイリング OCR

ユーザーズガイド

(機能詳細編)

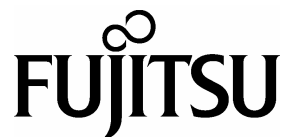

はじめに



このたびは、「名刺ファイリング OCR」をご利用いただき、誠にありがとうございます。
ございます。

名刺ファイリング OCR は、スキャナから読み取った名刺の文字を認識して、
名刺データベースを作成するためのソフトウェアです。

本書は、名刺ファイリング OCR の便利な機能や応用操作について説明してい
ます。まず、「本書の読み方」をお読みください。

本書が、名刺ファイリング OCR を活用していただくために、皆様のお役に立
つことを願っております。

2007 年 2 月

Microsoft および Windows は、米国 Microsoft Corporation の米国およびその他
の国における登録商標です。

Adobe、Adobe ロゴ、Acrobat、Adobe Reader は、Adobe Systems
Incorporated(アドビシステムズ社) の登録商標です。

筆まめは、株式会社クレオの製品です。

Netscape は、米国 Netscape Communications Corporation の商標です。

Yahoo! JAPAN (<http://www.yahoo.co.jp/>) は、ヤフー株式会社が運営する
インターネット上の総合情報サイトです。

QR コードは、株式会社デンソーウェーブの登録商標です。

ScanSnap および ScanSnap のロゴは、株式会社 PFU の日本における登録商
標です。

その他の商品名、会社名は、一般に各社の商標または登録商標です。

Microsoft Corporation のガイドラインに従って画面写真を使用しています。

Multilingual OCR by I.R.I.S.(Image Recognition Integrated Systems)
1997 Copyright by I.R.I.S., All rights reserved

The Proximity / Merriam Webster Linguibase

Copyright 1984 All rights reserved

Proximity Technology Inc.

Copyright 1984 All rights reserved

Merriam Webster Inc.

The Proximity / Merriam Webster Linguibase

Copyright 1984 All rights reserved

Proximity Technology Inc.

Copyright 1984 All rights reserved

Williams Collins Sons & Co. Ltd.

All Rights Reserved, Copyright © PFU LIMITED
2004-2007

本書の読み方

本書は、名刺ファイリング OCR を使って、名刺データベースを作成する方を対象に説明しています。

本書の構成

本書は、次の構成になっています。

第 1 章 名刺の認識

名刺のイメージを認識する方法について説明しています。

第 2 章 名刺の修正

間違って認識された文字を修正する方法、複数の名刺データの同じ項目にある文字列を一括で置換する方法、および修正した名刺データを確定する方法について説明しています。

第 3 章 名刺データの検索

氏名や会社名のフリガナで名刺データを絞り込む方法、検索条件を設定して名刺データを検索する方法、および同姓同名の名刺データを検索する方法について説明しています。

第 4 章 名刺データの整理

名刺データを別のフォルダへ移動する方法、名刺データをまとめる方法など、名刺データを整理する方法について説明しています。

第 5 章 名刺データの印刷

名刺データを印刷する方法について説明しています。

第 6 章 名刺データベースの利用

名刺データベースを作成する方法、名刺データベースのバックアップを作成する方法、名刺データを他の名刺データベースに追加する方法など、名刺データベースの利用方法について説明しています。

第7章 他のアプリケーションとの連携

名刺データを他のアプリケーション形式で保存する方法、他のアプリケーションで作成したデータを名刺データベースに取り込む方法、および Microsoft® Outlook の情報と名刺データベースの情報を同一にする（シンクロナイズ）方法について説明しています。

第8章 QR コードの利用

名刺データから QR コードを生成する方法、および名刺上の QR コードを認識して情報を取得する方法について説明しています。

第9章 動作環境の設定

名刺ファイリング OCR の動作環境を設定する方法、スキャナから名刺を読み取るときの動作環境を設定する方法、および手動で連携機能を設定する方法について説明しています。

第10章 操作ガイドの表示／非表示

操作中の手助けとなる操作ガイドの表示方法、およびそれぞれの操作ガイドの意味について説明しています。

第11章 名刺ファイリング OCR のアップデート



名刺管理画面から、名刺ファイリング OCR の最新のプログラム（アップデートパック）が公開されているか確認し、プログラムを更新（アップデート）する方法について説明しています。

目的に応じてそれぞれの章をお読みください。

なお、本書では、操作説明に Windows® XP の画面写真を使用しています。

本書で使用している記号について

本書では、説明に次の記号を使用しています。

記号	説明
	特に注意が必要な事項や、必ず守っていただきたい事項が書かれています。必ずお読みください。
	操作に関するワンポイントアドバイスが書かれています。
	操作の手順について書かれています。

本書での略記について

本書では、以下の用語を省略して表記しています。

Windows® 2000 : Microsoft® Windows® 2000 Professional operating system 日本語版

Windows® XP : Microsoft® Windows® XP Professional operating system 日本語版、
Microsoft® Windows® XP Home Edition operating system 日本語版

Windows Vista™ : Microsoft® Windows Vista™ Home Basic operating system 日本語版 (32 ビット版)
Microsoft® Windows Vista™ Home Premium operating system 日本語版 (32 ビット版)
Microsoft® Windows Vista™ Business operating system 日本語版 (32 ビット版)
Microsoft® Windows Vista™ Enterprise operating system 日本語版 (32 ビット版)
Microsoft® Windows Vista™ Ultimate operating system 日本語版 (32 ビット版)

名刺ファイリング OCR のマニュアルについて

名刺ファイリング OCR のマニュアル体系を以下に示します。
それぞれのマニュアルは、目的に応じて次のように使い分けてください。

名刺ファイリング OCR ユーザーズガイド（機能詳細編）（本書）

名刺ファイリング OCR の便利な機能や応用操作について知りたいときにお読みください。

名刺ファイリング OCR ユーザーズガイド（機能詳細編）を表示するには、[スタート] メニューから、[プログラム] - [名刺ファイリング OCR] - [ユーザーズガイド（機能詳細）] を順に選択します。

『名刺ファイリング OCR ユーザーズガイド（機能詳細編）』は、Adobe® Acrobat® あるいは、Adobe® Reader™（または、Acrobat® Reader™）を使用して表示します（PDF 形式ファイル）。

Adobe® Acrobat® の「検索」機能を使うと、知りたい操作や機能を「キーワード」にして必要なページを見つけることができます。
ツールバーの [検索] ボタンをクリックします。

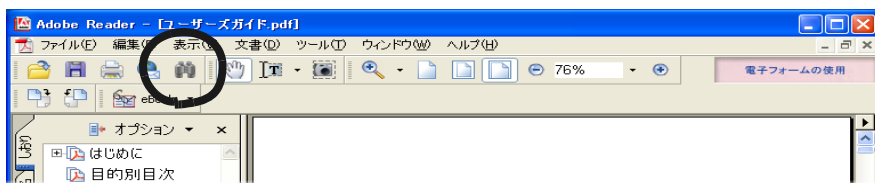

[検索] ダイアログボックスが表示されるので、「検索する文字列」にキーワードを入力して [検索] ボタンをクリックします。
また、必要なページを印刷してご利用いただくこともできます。

名刺ファイリング OCR ユーザーズガイド

名刺ファイリング OCR を初めて使うときや、基本的な操作について知りたいときにお読みください。

名刺ファイリング OCR ユーザーズガイドを表示するには、[スタート] メニューから、[プログラム] - [名刺ファイリング OCR] - [ユーザーズガイド] を順に選択します。

『名刺ファイリング OCR ユーザーズガイド』は、Adobe® Acrobat® あるいは、Adobe® Reader™（または、Acrobat® Reader™）を使用して表示します（PDF 形式ファイル）。

なお、本書では、『名刺ファイリング OCR ユーザーズガイド』を、『ユーザーズガイド』と記載します。

名刺ファイリング OCR のヘルプ

名刺ファイリング OCR の詳細な機能について知りたいときや、名刺ファイリング OCR の操作中（項目を入力するときなど）に分からないことがあったときにお読みください。

名刺ファイリング OCR のヘルプは、[ヘルプ] メニューから [トピックの検索] を選択するか、またはキーボードの **F1** キーを押すと表示されます。

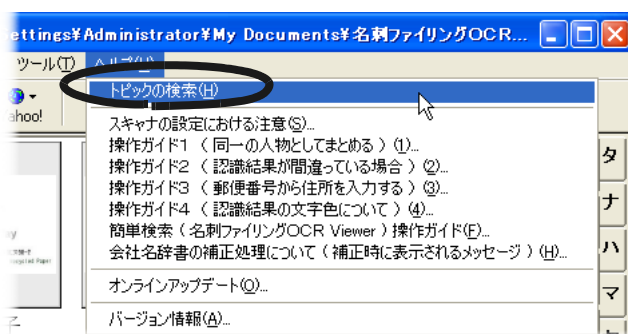

また、ダイアログボックスの [ヘルプ] ボタンをクリックすると、そのダイアログボックスの項目についての説明が表示されます。

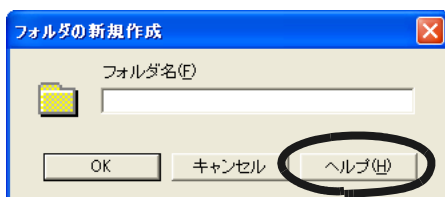

名刺ファイリング OCR メッセージ一覧

メッセージが表示されたときの対処方法を知りたいときにお読みください。

名刺ファイリング OCR メッセージ一覧を表示するには、[スタート] メニューから、[プログラム] - [名刺ファイリング OCR] - [メッセージ一覧] を順に選択します。

名刺ファイリング OCR メッセージ一覧は、Adobe® Acrobat® あるいは、Adobe® Reader™（または、Acrobat® Reader™）を使用して表示します（PDF 形式ファイル）。



目的別目次



目的別目次は、名刺ファイリング OCR でできる操作を目的別に分類した目次です。参照ページに「ユーザーズガイド」とある目次は、『名刺ファイリング OCR ユーザーズガイド』を参照してください。参照ページに「ヘルプ」とある目次は、『名刺ファイリング OCR のヘルプ』を参照してください。『名刺ファイリング OCR のヘルプ』から目的の操作を検索する場合は、「キーワード」を使用すると便利です。

名刺の認識

認識率をアップしたい	ヘルプ
氏名フリガナから氏名を入力したい	ユーザーズガイド
郵便番号から住所を入力したい	ユーザーズガイド
会社名から会社フリガナを入力したい	ユーザーズガイド
旧会社名で認識されてしまうのを、名刺に記載されている とおりに認識されるようにしたい (会社名辞書を使用しない).....	ヘルプ

認識した文字の修正

誤って認識された文字を修正したい	ユーザーズガイド
番地の漢数字を英数字に変換したい	ヘルプ
電話番号の市外局番をカッコで囲みたい	ヘルプ

名刺データの検索

特定の会社の名刺データを探したい	34
同じ人からもらった名刺データがあるか、確認したい	41
Yahoo! を使用して会社の情報を検索したい.....	ユーザーズガイド
Yahoo! を使用して出張先の地図や天気を調べたい	ユーザーズガイド

名刺ファイリング OCR を起動せずに、いつでも、すばやく名刺
データを検索したい..... ユーザーズガイド

名刺データの表示

認識結果確認ウィンドウの表示位置を変更したい ヘルプ
名前のフリガナで名刺データを絞り込んで表示したい 32
名刺管理画面で、名刺データを
会社名のフリガナ順に並べ替えて表示したい..... ヘルプ
まとめた名刺データの、過去の名刺データを表示したい 57
名刺ファイリング OCR の操作ガイドの内容を確認したい..... 131
名刺データから QR コードを生成したい 106

名刺データの印刷

名刺データをリスト形式で印刷するときに、
印刷される項目（名前や住所など）を変更したい..... ヘルプ
名刺データを、はがきに印刷したい ヘルプ
名刺データを、ラベルに印刷したい ヘルプ

名刺データの利用

取引先にメールを送信したい ユーザーズガイド
複数の人にメールを送信したい ユーザーズガイド
名刺データを Microsoft[®] Excel で利用したい..... ユーザーズガイド
名刺データを Microsoft[®] Outlook で利用したい... ユーザーズガイド
名刺データを Microsoft[®] Office InterConnect で利用したい
..... ユーザーズガイド
名刺データを Palm で利用したい..... 90
名刺データを、vCard 形式で保存したい..... 90
連携バーに表示されるアプリケーションを変更したい 127
名刺データを、他のアプリケーション（筆王など）で利用したい
..... 90

他のアプリケーション（筆まめなど）のデータ（住所録のデータ） を、名刺データベースに取り込みたい.....	95
名刺のイメージを他のアプリケーションで利用したい	ヘルプ

移動・複写

名刺データを他のフォルダに移動したい	49
名刺データをフォルダごと他のフォルダに移動したい	51

置き換え

複数の名刺データの、同じ項目にある文字列を 一括で置き換えたい.....	23
名刺のイメージを置き換えたい	ヘルプ

名刺データベースの操作

名刺データベースを新しく作成したい	71
名刺データベースのバックアップを取りたい	76
名刺データベースを CD-R や MO に保存したい	78
作成した名刺データベースを別のコンピュータで使いたい	84
名刺データベースの容量を小さくしたい	ヘルプ

操作時間の短縮

スキャナ読み取り時にスキャナ設定画面を 表示しないようにしたい.....	ユーザーズガイド
スキャナ読み取り後に名刺認識画面を 表示しないようにしたい.....	ヘルプ
操作ガイドを表示しないようにしたい	131
名刺に関連するファイルを、名刺データとまとめて管理したい	ユーザーズガイド



目次



第 1 章	名刺の認識	1
1.1	名刺を認識します	3
1.2	複数の名刺を連続で認識します	6
第 2 章	名刺の修正	11
2.1	名刺データを修正します	12
	名刺の向きを修正して再度認識します	13
	表面と裏面を入れ替えて再度認識します	16
	認識言語を切り替えて再度認識します	19
	キーボードから修正します	22
2.2	認識結果を一括で置換します	23
2.3	名刺を確定します	28
第 3 章	名刺データの検索	31
3.1	表示する名刺データを絞り込みます	32
3.2	名刺データを検索します	34
3.3	同姓同名の名刺データを検索します	41
第 4 章	名刺データの整理	45
4.1	フォルダを作成します	46
4.2	名刺データを他フォルダへ移動します	49
4.3	名刺データをまとめます	52
4.4	まとめた名刺データをわけます	58

4.5	名刺データを削除します	60
第 5 章	名刺データの印刷	63
5.1	名刺データの印刷形式について	64
5.2	名刺データを印刷します	65
第 6 章	名刺データベースの利用	69
6.1	名刺データベースを新規に作成します	71
6.2	他の名刺データベースに名刺データを追加します	73
6.3	名刺データベースをコピーします	76
6.4	名刺データベースを CD-R にコピーします	78
6.5	名刺データベースをネットワークで共有します	80
6.6	名刺データベースを別のコンピュータに移行します	84
第 7 章	他のアプリケーションとの連携	89
7.1	名刺データを他の形式で保存します	90
7.2	他のアプリケーションで作成したデータを 取り込みます	95
7.3	名刺データと Microsoft® Outlook のデータを 合わせます	100
第 8 章	QR コードの利用	105
8.1	名刺データから QR コードを生成します	106
8.2	名刺上の QR コードを認識します	109
8.3	名刺データの項目のマッピングを設定します	113

第 9 章	動作環境の設定	117
9.1	名刺ファイリング OCR の動作環境を設定します	118
9.2	名刺ファイリング OCR Viewer の動作環境を設定します	122
9.3	スキャナの動作環境を設定します	124
9.4	連携機能を設定します	127
第 10 章	操作ガイドの表示／非表示	131
第 11 章	名刺ファイリング OCR の アップデート	135
索引		139



第 1 章

名刺の認識

1

名刺の名前や住所などを、文字として認識することができます。
名刺ファイリング OCR は、名刺のイメージを読み込んだあと、名刺の文字が自動的に認識されるように設定されています。
自動的に名刺の文字を認識しないように設定した場合や 認識結果が間違っている場合は、名刺のイメージを手動で認識させます。

この章では、名刺のイメージを認識する方法について説明します。
名刺上の QR コードを認識する方法については、[105 ページの「QR コードの利用」](#)を参照してください。
その他の認識方法については、『ユーザーズガイド』の「[第 2 章 名刺ファイリング OCR を使います](#)」を参照してください。



- ・ 名刺のイメージの向きが正しい位置で読み取られなかった場合や表面と裏面が逆になっていた場合、この章で説明している方法では正しく認識できません。12 ページの「名刺データを修正します」を参照してください。

- ・ 名刺ファイリング OCR では、手書きの文字は認識できません。名刺ファイリング OCR で認識できる文字は、次のとおりです。

文字種	: JIS 第一水準、第二水準 (70 文字)、 ひらがな、カタカナ、英字、数字、記号
書体	: 明朝体、ゴシック体、楷書体
文字サイズ	: 6 ~ 24 ポイント

上記以外の文字は、キーボードから直接文字を入力してください。

1.1 名刺を認識します 3

1.2 複数の名刺を連続で認識します 6

1.1 名刺を認識します

名刺のイメージを認識します。

名刺のイメージは、名刺修正画面または名刺管理画面で認識します。

ここでは、名刺修正画面で認識する方法について説明します。

名刺管理画面で認識する方法については、『名刺ファイリング OCR のヘルプ』を参照してください。



1. 名刺管理画面で、認識したい名刺データをダブルクリックします。

⇒ 名刺修正画面および操作ガイドが表示されます。

操作ガイドは、内容を確認しながら [次へ] ボタンを数回クリックして閉じてください。

2. 名刺修正画面で、ツールバーの [認識実行] ボタンをクリックします。

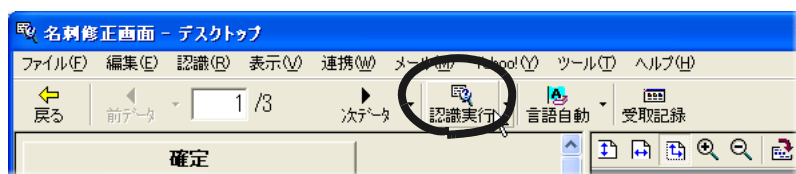

⇒ 認識を行うかどうかを確認するメッセージが表示されます。

3. [はい] ボタンをクリックします。

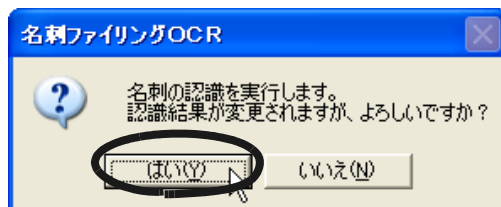

第1章 名刺の認識

⇒ [はい] ボタンをクリックすると、認識結果がテキストウィンドウに入力され、認識結果確認ウィンドウが表示されます。

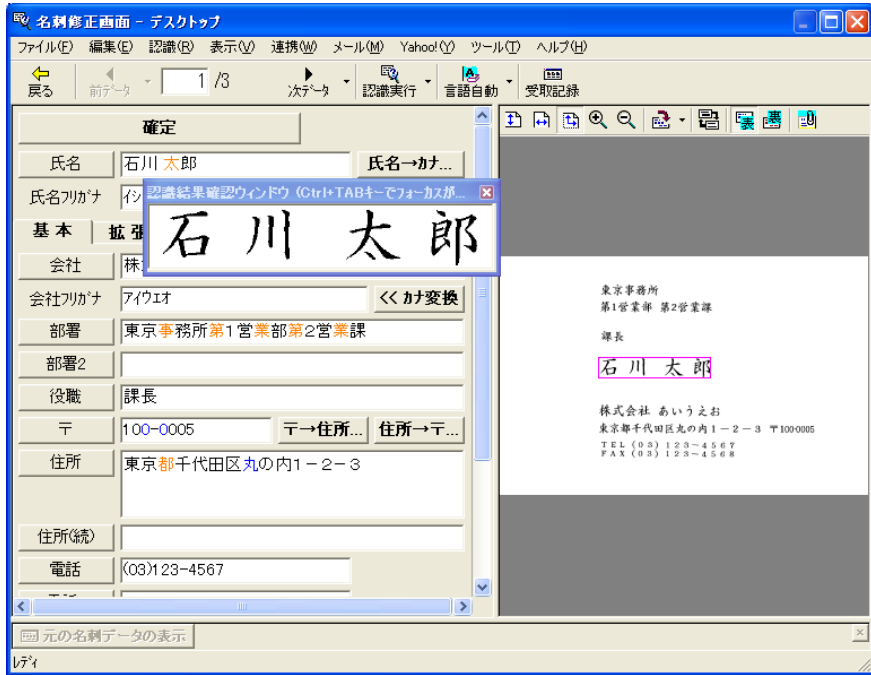

[いいえ] ボタンをクリックすると、名刺の認識が中止されます。



名刺修正画面の認識結果の、文字の色は、次のような意味です。

- ・ 赤色の文字は、文字として判断できなかった文字です。
- ・ オレンジ色の文字は、認識結果の確認が必要な文字です。
- ・ 青色の文字は、補正処理によって入力された文字です。

補正処理とは、イメージの文字を認識した結果ではなく、比較的正確に認識された結果（情報）から、関連する項目の情報を探して認識結果として入力する処理のことです。

たとえば、住所に青色で表示された都道府県が追加されている場合は、市町村の認識結果から該当する都道府県名が入力されたことを示しています。また、会社名が青色で表示されている場合は、郵便番号と住所の認識結果から、該当する会社名が入力されたことを示しています。

4. 認識結果を確認して、誤って認識された文字を修正します。

認識結果の確認方法については、『ユーザーズガイド』の「第2章 名刺ファイリング OCR を使います」を参照してください。

認識結果の修正方法については、[11 ページの「名刺の修正」](#)を参照してください。

1.2 複数の名刺を連続で認識します

フォルダに保存されている複数の名刺を、表示している名刺データから最後の名刺データまで、まとめて認識することができます。

名刺のイメージだけをスキャナ読み取りし、あとでまとめて認識するときに、複数の名刺データを連続で認識します。

名刺データは、名刺修正画面または名刺管理画面でまとめて認識します。

ここでは、名刺修正画面でまとめて認識する方法について説明します。

名刺管理画面でまとめて認識する方法については、『名刺ファイリング OCR のヘルプ』を参照してください。



- ・ 名刺を読み込んだあと、自動的に認識するか、しないかは動作環境で設定します。動作環境については、[118 ページの「名刺ファイリング OCR の動作環境を設定します」](#)および『名刺ファイリング OCR のヘルプ』を参照してください。
- ・ 氏名以外の項目に値が設定されている名刺データは、連続で認識しても、認識処理が実行されません。



1. 名刺管理画面のフォルダウィンドウで、連続で認識したい名刺データがあるフォルダを選択します。



⇒ データウィンドウに、選択したフォルダに保存されている名刺データの一覧が表示されます。

2. 認識する最初の名刺データをダブルクリックします。

⇒ 名刺修正画面および操作ガイドが表示されます。

操作ガイドは、内容を確認しながら [次へ] ボタンを数回クリックして閉じてください。

3. ツールバーの [認識実行] ボタンの [▼] をクリックして、[連続認識] を選択します。

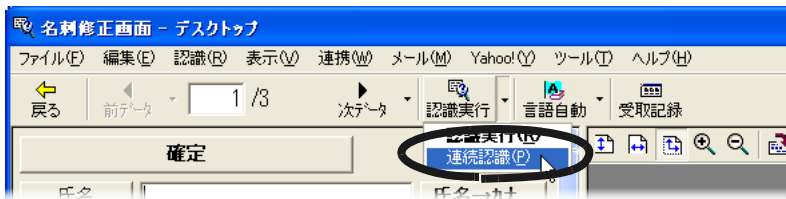

⇒ 認識を行うかどうかを確認するメッセージが表示されます。

4. [はい] ボタンをクリックします。

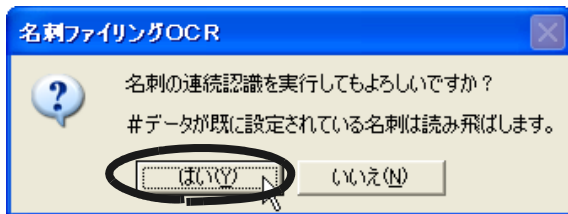

⇒ [はい] ボタンをクリックすると、表示していた名刺データから最後の名刺データのテキストウィンドウに、認識結果が入力されます。

[いいえ] ボタンをクリックすると、名刺の認識が中止されます。



名刺修正画面の認識結果の、文字の色は、次のような意味です。

- ・ 赤色の文字は、文字として判断できなかった文字です。
- ・ オレンジ色の文字は、認識結果の確認が必要な文字です。
- ・ 青色の文字は、補正処理によって入力された文字です。

補正処理とは、イメージの文字を認識した結果ではなく、比較的正確に認識された結果（情報）から、関連する項目の情報を探して認識結果として入力する処理のことです。

たとえば、住所に青色で表示された都道府県が追加されている場合は、市町村の認識結果から該当する都道府県名が入力されたことを示しています。また、会社名が青色で表示されている場合は、郵便番号と住所の認識結果から、該当する会社名が入力されたことを示しています。



5. 名刺データを確認して、誤って認識された文字を修正します。

名刺データの確認方法については、『ユーザーズガイド』の「第2章 名刺ファイリング OCR を使います」を参照してください。

名刺データの修正方法については、11 ページの「名刺の修正」を参照してください。

ツールバーの [前データ] ボタンや [次データ] ボタンをクリックすると、表示している名刺データの、前の名刺データや次の名刺データが表示されます。



第 2 章



名刺の修正

この章では、名刺管理画面で名刺データを修正する方法、複数の名刺データの同じ項目にある文字列を一括で置換する方法、および名刺管理画面で名刺データを確定する方法について説明します。



2.1 名刺データを修正します	12
2.2 認識結果を一括で置換します	23
2.3 名刺を確定します	28

2.1 名刺データを修正します

名刺データを確認して、誤って認識されている文字を修正したり、認識されなかった文字を再度認識したりします。

名刺データは、名刺管理画面または名刺修正画面で修正します。

ここでは、名刺管理画面で名刺データを修正する方法について説明します。名刺データを名刺修正画面で修正する方法については、『ユーザーズガイド』の「第2章 名刺ファイリング OCR を使います」を参照してください。

次の修正方法を説明します。

- ・ 名刺の向きを修正して再度認識する方法
- ・ 表面と裏面を入れ替えて再度認識する方法
- ・ 認識言語を切り替えて再度認識する方法
- ・ キーボードから直接文字を入力して修正する方法



認識結果の確認が必要な文字は、名刺修正画面で色付き（赤色、オレンジ色、または青色）で表示されます。名刺管理画面では、すべての文字が黒色で表示されます。そのため、認識結果を確認する場合は、名刺修正画面を使用することをお勧めします。認識結果を確認する方法については、『ユーザーズガイド』の「第2章 名刺ファイリング OCR を使います」を参照してください。

名刺の向きを修正して再度認識します

名刺のイメージが なにも認識されていない（ほとんど認識されていない）場合は、名刺のイメージの向きを修正して、再度認識します。

ここでは、名刺のイメージが、左に 90 度傾いて読み取られた場合の修正方法を説明します。



1. 名刺管理画面で、修正したい名刺データを選択します。

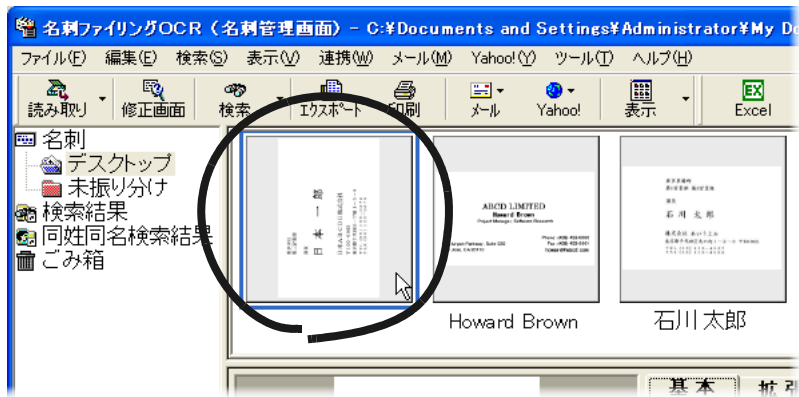

2

2. 簡易情報ウィンドウで、[編集] ボタンをクリックして、[イメージの回転] の [右90度] を選択します。

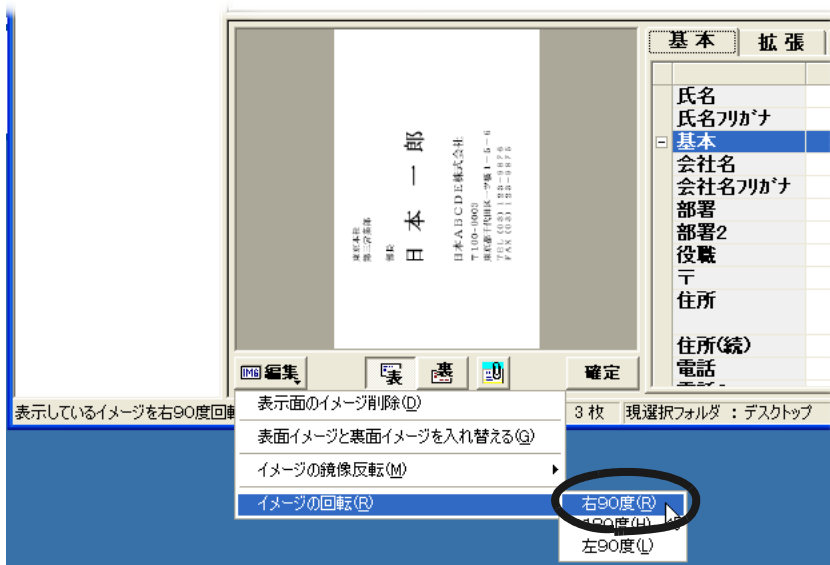

⇒ 名刺のイメージが回転します。

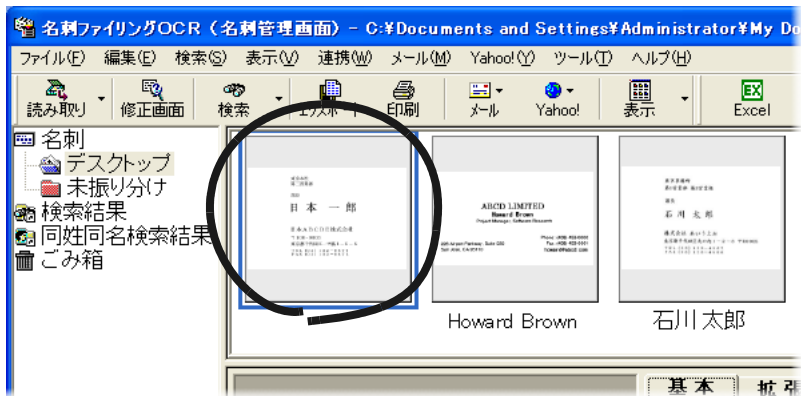

3. [編集] メニューの [データ] から、[認識実行] を選択します。

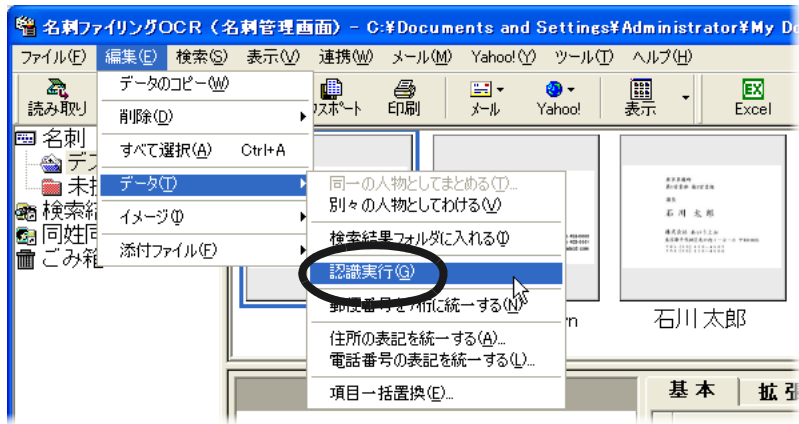

⇒ 認識するかどうか確認するメッセージが表示されます。

4. [はい] ボタンをクリックします。

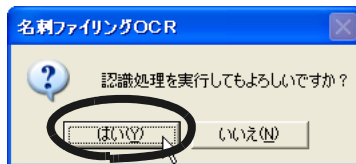

⇒ 名刺のイメージが認識されます。

表面と裏面を入れ替えて再度認識します

名刺の両面を読み取る場合は、まず、表面（名刺や会社名が書かれている面）を読み取ってください。

名刺を読み取る順番を間違えた場合、名刺の表面が名刺のイメージの裏面として読み込まれます。

この場合、名刺の表面の文字は認識されません。

名刺のイメージの表面と裏面を入れ替えて、再度認識します。



1. 名刺管理画面で、表面と裏面を入れ替えたい名刺データを選択します。



2. 簡易情報ウィンドウの「編集」ボタンをクリックして、「表面イメージと裏面イメージを入れ替える」を選択します。



⇒ 名刺のイメージの表面と裏面が入れ替わります。

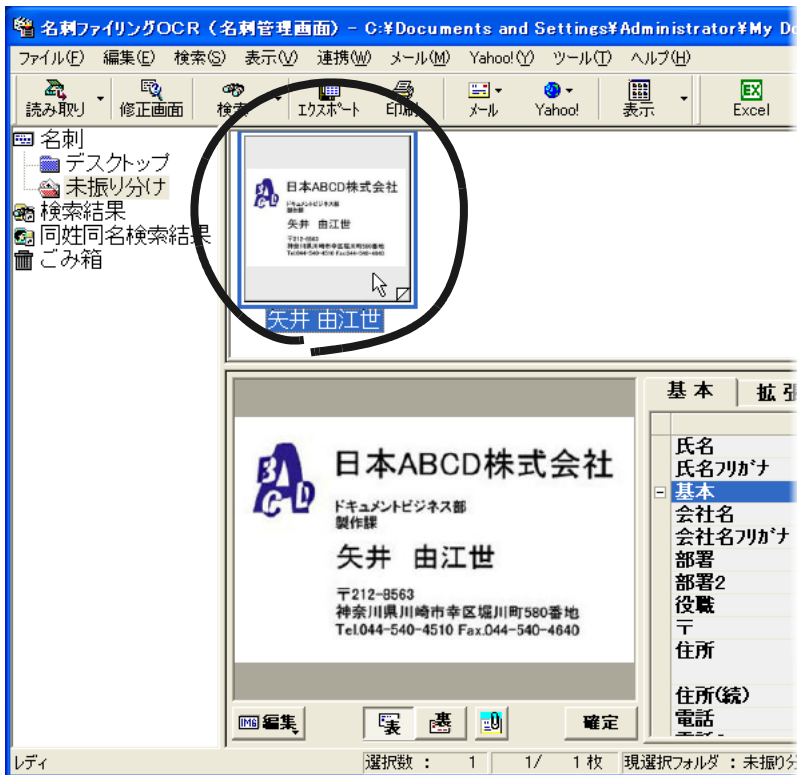

3. [編集] メニューの [データ] から、[認識実行] を選択します。

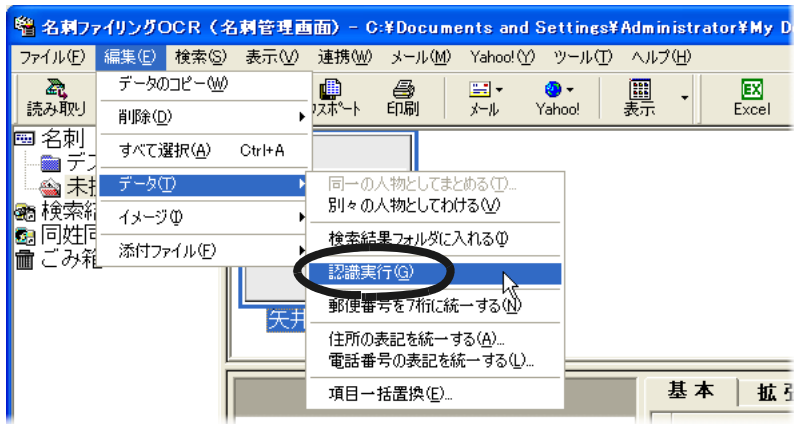

⇒ 認識するかどうか確認するメッセージが表示されます。

4. [はい] ボタンをクリックします。

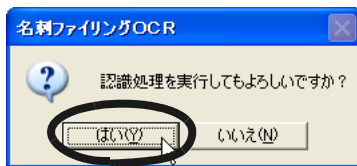

⇒ 名刺のイメージが認識されます。

認識言語を切り替えて再度認識します

文字が正しく認識されていない場合は、認識する言語（認識言語）が間違っている場合があります。

この場合、認識言語を切り替えて、再度認識します。

認識言語の意味は次のとおりです。

- ・ **自動**
名刺の言語（日本語または英語）を自動で切り替えて、名刺のイメージを判別した言語の名刺として認識します。
- ・ **日本語**
名刺のイメージを日本語で認識します。
- ・ **英語**
名刺のイメージを英語で認識します。

2



認識言語に「自動」を設定している場合でも、次の名刺のイメージは正しく認識できないことがあります。

- ・ 日本語と英語が混在している名刺
- ・ 名刺の文字の言語が識別しにくい名刺（日本語の名刺で、日本語で書かれている項目が少ない場合）
- ・ イメージがかすれていたり、文字がつぶれていたりして、文字が読み取りにくい場合



ここでは、英語の名刺が正しく認識されなかった場合の例で説明します。



1. 名刺管理画面で、正しく認識できなかった名刺データを選択します。



2. [ツール] メニューの [認識言語切り替え] から [英語] を選択します。

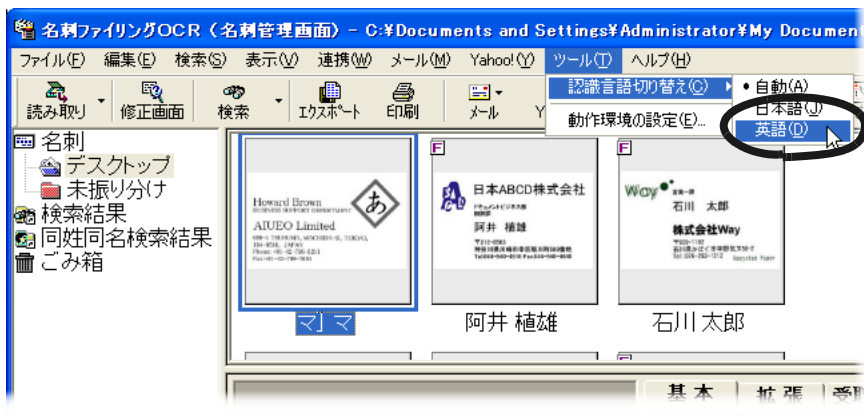

⇒ [英語] の前に、次のマークが付きます。

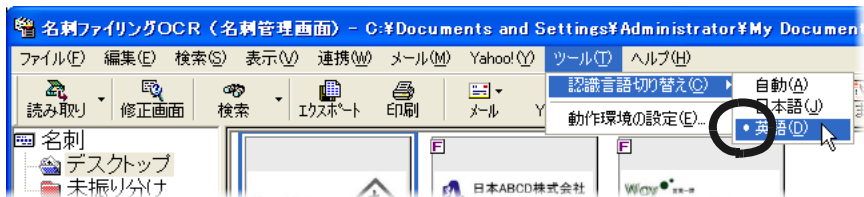

3. [編集] メニューの [データ] から、[認識実行] を選択します。

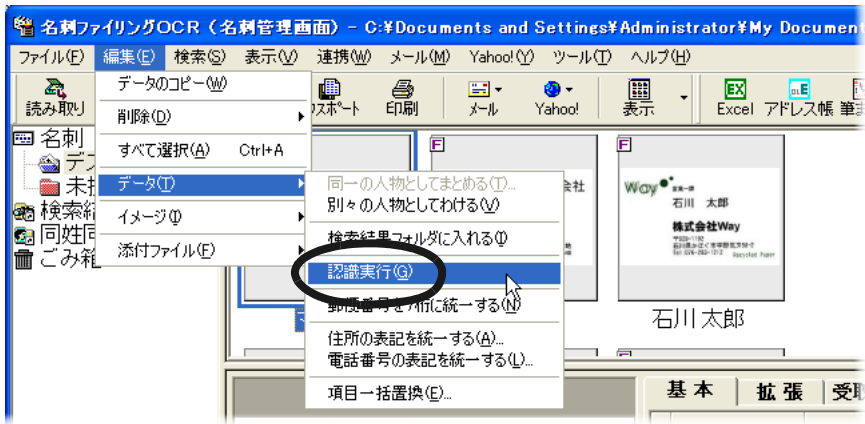

⇒ 認識するかどうか確認するメッセージが表示されます。

4. [はい] ボタンをクリックします。

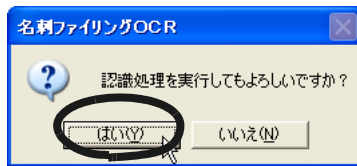

⇒ 名刺のイメージが認識されます。



- 日本語の項目と英語の項目が混在している名刺の場合は、キーボードから直接文字を入力するか、認識言語を切り替えて項目単位で認識します。
キーボードから直接文字を入力する方法については、[22 ページの「キーボードから修正します」](#)を参照してください。
項目単位で認識する方法については、『ユーザーズガイド』の「第2章 名刺ファイリング OCR を使います」を参照してください。
- この方法で英語の名刺のイメージを認識したあとで日本語の名刺のイメージを認識する場合は、[ツール]メニューの[認識言語切り替え] から、[自動] または [日本語] を選択してください。

キーボードから修正します

認識結果がなにも入力されていない場合や認識結果が間違っている場合は、キーボードから直接文字を入力して認識結果を修正することができます。



1. 名刺管理画面の簡易情報ウィンドウで、修正したい項目をダブルクリックします。

ここでは、氏名をダブルクリックします。

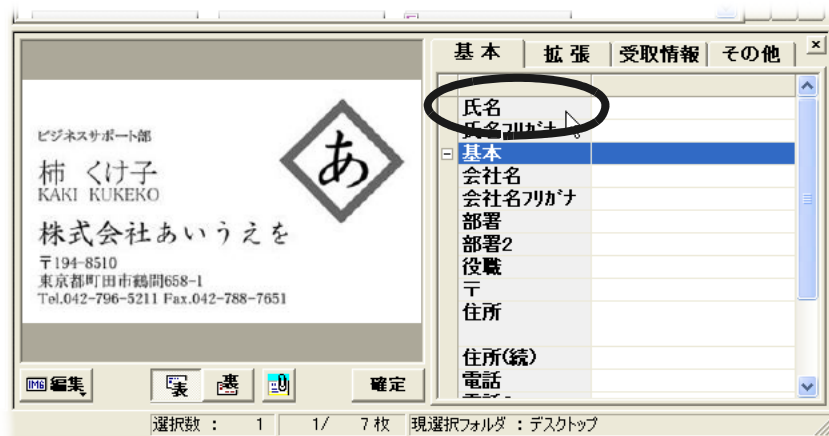

⇒ 項目にカーソルが位置づき、文字が入力できる状態になります。

2. キーボードから文字を入力します。

⇒ 手順「1.」で選択した項目に、文字が入力されます。

2.2 認識結果を一括で置換します

会社名や部署名などが変更になった場合、複数の名刺データの、同じ項目にある文字列を一括で置換することができます。

選択した名刺データが置換の対象になります。

変更したい名刺データを検索して、「検索結果」フォルダにある名刺データのショートカットをまとめて置換すると便利です。

名刺データを検索する方法については、[34 ページの「名刺データを検索します」](#)を参照してください。

認識結果は、名刺管理画面で、一括で置換します。

ここでは、「検索結果」フォルダにある「日本 ABCD 株式会社」の「ドキュメントビジネス部」をすべて、「マニュアル開発部」に置換する場合を例に説明します。



名刺データを確定している場合、一括で置換されません。
名刺データが確定されている場合は、確定状態を解除する必要があります。





1. 名刺管理画面のフォルダウィンドウで、「検索結果」フォルダを選択します。

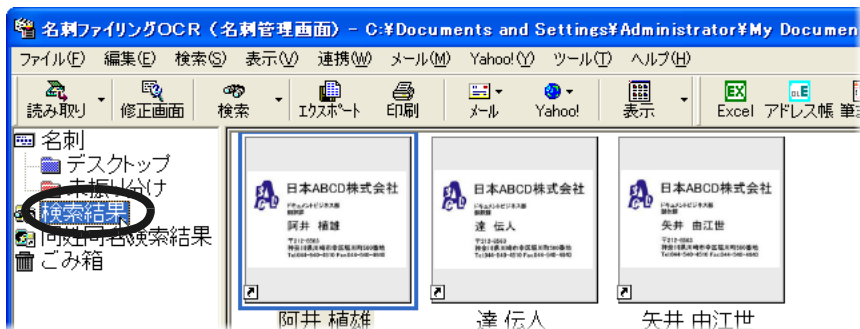

⇒ データウィンドウに、「検索結果」フォルダに保存されている名刺データの一覧が表示されます。

2. [編集] メニューから [すべて選択] を選択します。

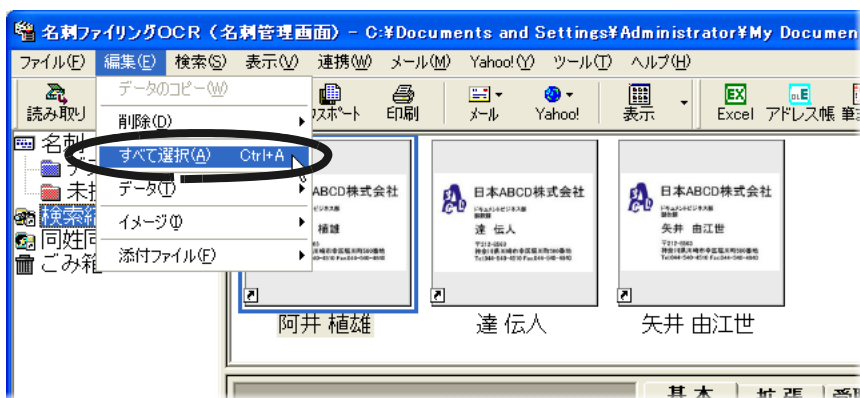

⇒ 「検索結果」フォルダの、すべての名刺データが選択されます。

3. [編集] メニューの [データ] から、[項目一括置換] を選択します。

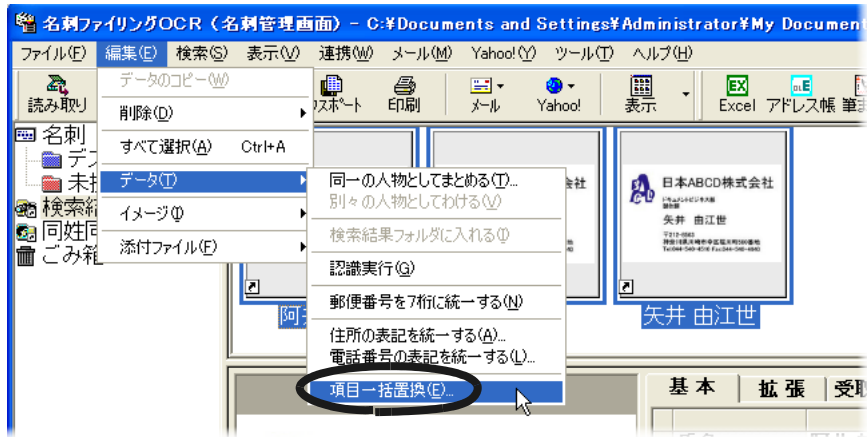

⇒ [項目一括置換] ダイアログボックスが表示されます。

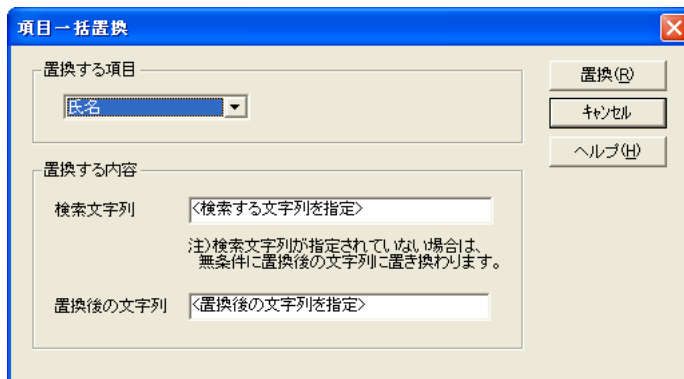

4. 「置換する項目」に「部署」を指定します。

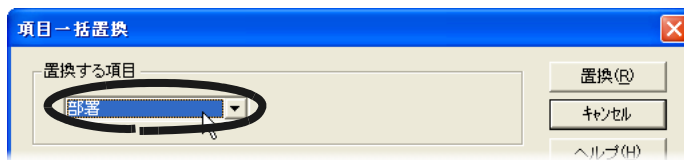

5. 「置換する内容」の「検索文字列」に、「ドキュメントビジネス部」と入力します。

「検索文字列」には、置換する前の文字列を入力します。

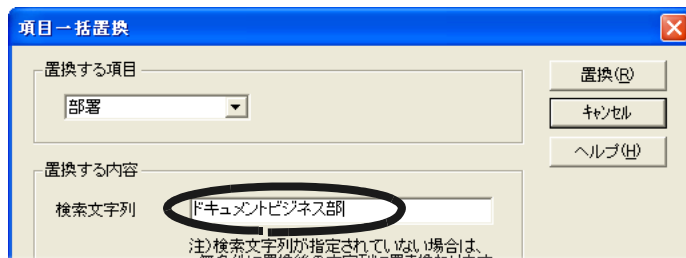

ヒント

「検索文字列」になにも入力しない場合、選択した名刺データの「置換する項目」に設定した項目の文字列が、すべて「置換後の文字列」に入力した文字列に置換されます。たとえば、「ドキュメントビジネス部」の名刺データと「営業部」の名刺データを選択して、「検索文字列」になにも入力しないで項目置換すると、どちらの文字列も「置換後の文字列」に入力した文字に置換されます。

6. 「置換する内容」の「置換後の文字列」に、「マニュアル開発部」と入力します。

7. [置換] ボタンをクリックします。

⇒ 指定した文字列が置換されます。

ここでは、「部署」の「ドキュメントビジネス部」の文字列が「マニュアル開発部」に置換されます。



名刺データの確定状態を、一括で解除することができます。
次の手順で、名刺データの確定状態を一括で解除します。

1. 「置換する項目」に「確定」を指定します。

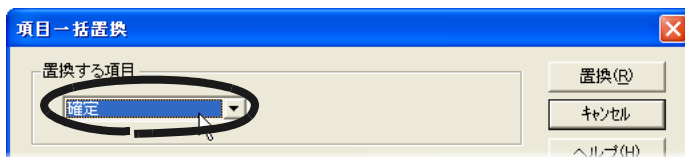

2. 「置換後の値」に「未」を指定します。

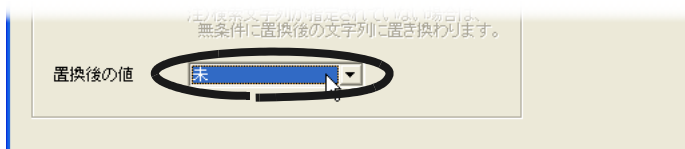

3. [置換] ボタンをクリックします。
⇒確定されている名刺データの 確定状態が解除され、
[項目一括置換] ダイアログボックスが閉じます。

2.3 名刺を確定します

修正した名刺データを確定する方法について説明します。

確定した名刺データは、認識したり、修正したりすることができません。

修正した名刺データを確定すると、間違って認識したり、修正したりすることを防ぐことができます。

修正した名刺データを確定してから名刺データを確定してください。

名刺データは、名刺管理画面または名刺修正画面で確定します。

ここでは、名刺管理画面で名刺データを確定する方法について説明します。

名刺修正画面から名刺データを確定する方法については、『ユーザーズガイド』の「第2章 名刺ファイリング OCR を使います」を参照してください。



1. 名刺管理画面で、確定したい名刺データを選択します。

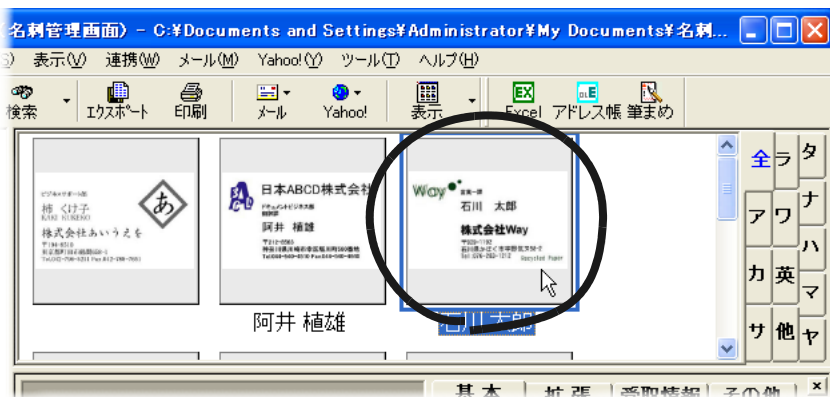

2. 簡易情報ウィンドウで、修正した名刺データを確認し、[確定] ボタンをクリックします。

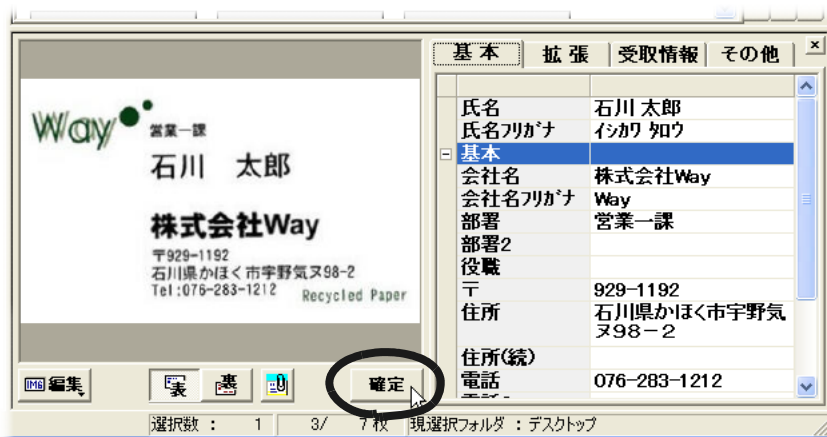

⇒ 名刺データが確定されます。

確定した名刺データに次のマークが付き、[確定] ボタンが押された状態になります。

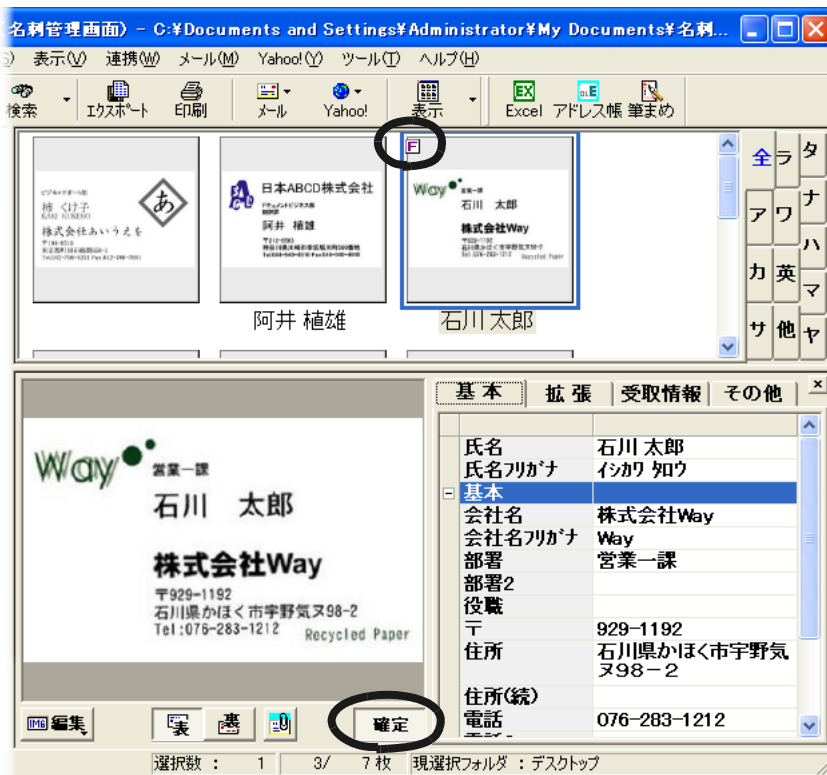

第2章 名刺の修正

確定した名刺データを修正したり、認識したりする場合は、もう一度、[確定] ボタンをクリックします。[確定] ボタンが押されていない状態になり、名刺データを修正したり、認識したりすることができるようになります。

第 3 章

名刺データの検索

この章では、名刺データを検索する方法について説明します。

名刺データは、名刺管理画面で検索します。

また、タスクトレイの常駐アイコンから名刺ファイリング OCR Viewer を起動して、検索することもできます。

名刺データは、次の方法で検索できます。

名刺管理画面の場合

- ・ 氏名または会社名のフリガナの頭文字で絞り込む
- ・ 検索条件を設定して検索する
- ・ 同姓同名を検索する

名刺ファイリング OCR Viewer の場合

- ・ 検索キーワード（氏名および会社名のみ）を指定して、名刺データを検索する

名刺ファイリング OCR Viewer で名刺データを検索する方法については、『ユーザーズガイド』の「第 3 章 名刺ファイリング OCR Viewer を使います」を参照してください。

3.1 表示する名刺データを絞り込みます 32

3.2 名刺データを検索します 34

3.3 同姓同名の名刺データを検索します 41

3.1 表示する名刺データを絞り込みます

名刺管理画面で表示しているフォルダ内の名刺データを、氏名または会社名のフリガナの頭文字で絞り込むことができます。

フォルダに名刺データが多数ある場合、使いたい名刺データが見つかりやすくなります。

名刺データの絞り込みには、名刺管理画面の「名前絞り込みタブ」を使用します。



ヒント

名前絞り込みタブで絞り込む対象を、氏名のフリガナの頭文字にするか、会社名のフリガナの頭文字にするか、設定することができます。

絞り込みの対象の設定は、[動作環境の設定] ダイアログボックスの [絞り込み] タブで設定します。

設定方法については、『名刺ファイリング OCR のヘルプ』を参照してください。



操作

1. 名刺管理画面の名前絞り込みタブで、目的の頭文字のタブをクリックします。

選択しているタブは、文字が青色で表示されています。

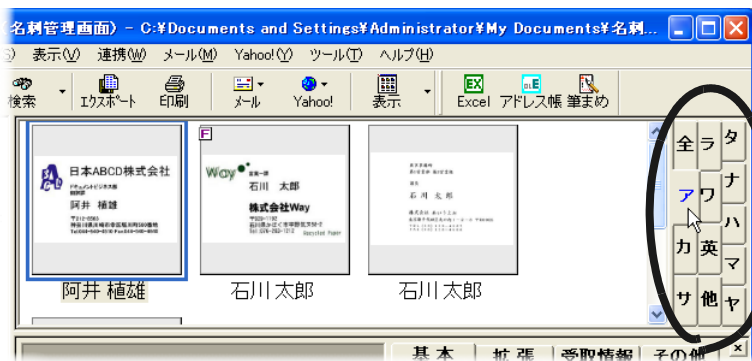

3.1 表示する名刺データを絞り込みます

⇒ 選択した頭文字の名刺データだけが絞り込まれて、データウィンドウに表示されます。



- ・ 名刺管理画面の名前絞り込みタブで [英] タブをクリックすると、データウィンドウの上部に、アルファベットのタブが表示されます。

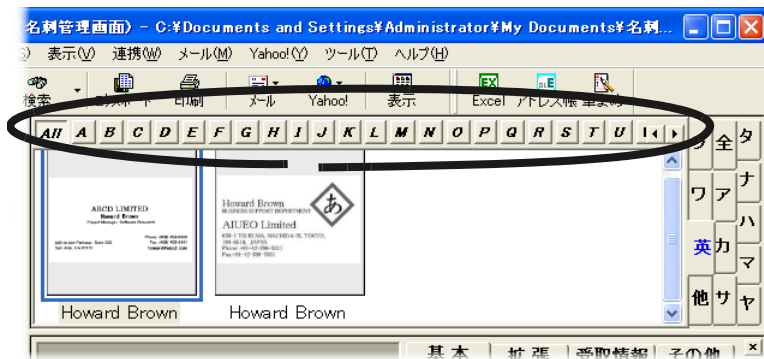

3

アルファベットのタブをクリックすると、以下のようになります。

- － [ALL] タブを選択すると、すべての英語の名刺が表示されます。
- － ファーストネームとファミリーネームのあいだに半角空白が挿入されている場合、ファミリーネームの頭文字に絞り込まれて、データウィンドウに表示されます。
- － ファーストネームとファミリーネームのあいだに半角空白が挿入されていない場合、ファーストネームの頭文字の名刺データに絞り込まれて、データウィンドウに表示されます。
- ・ 名刺管理画面の名前絞り込みタブで [他] タブをクリックすると、氏名または会社名のフリガナの頭文字が数字や記号などの名刺がデータウィンドウに表示されます。

3.2 名刺データを検索します

いろいろな条件を指定して、名刺データを検索することができます。
複数の条件を組み合わせることで、使いたい名刺データを正確に見つけることができます。



「ごみ箱」フォルダにある名刺データは検索されません。



1. 名刺管理画面で、ツールバーの「検索」ボタンをクリックします。



⇒ 簡単検索に関する操作ガイドが表示されます。

2. 内容を確認して、「次へ」ボタンをクリックします。

ガイドの内容を確認しながら、「次へ」ボタンを数回クリックしてください。

ガイドの最後の画面で、「完了」ボタンをクリックしてください。

⇒ 「名刺情報検索」ダイアログボックスが表示されます。

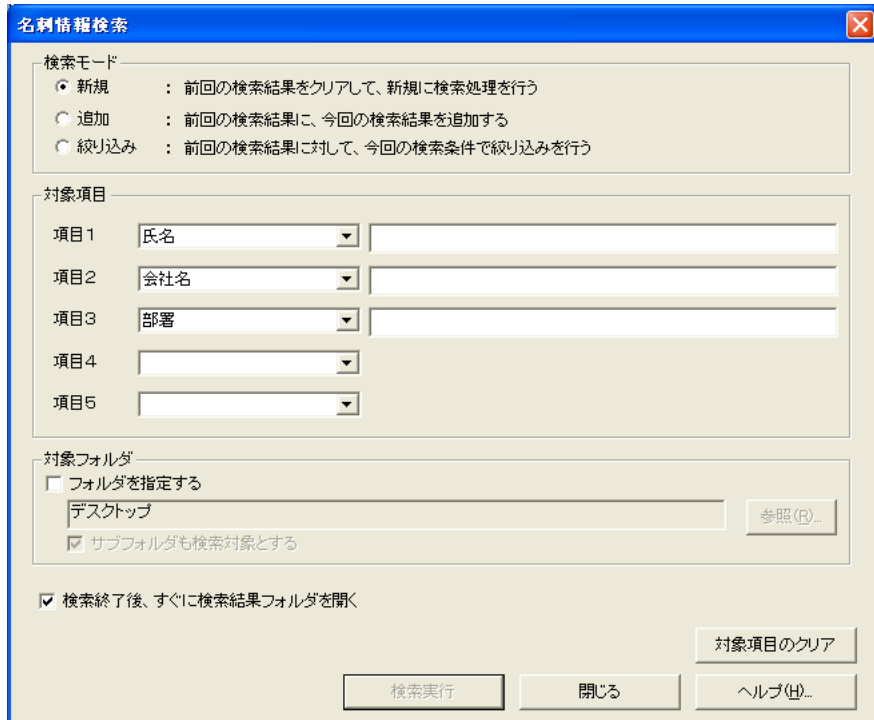

名刺情報検索

検索モード

- 新規 : 前回の検索結果をクリアして、新規に検索処理を行う
- 追加 : 前回の検索結果に、今回の検索結果を追加する
- 絞り込み : 前回の検索結果に対して、今回の検索条件で絞り込みを行う

対象項目

項目1 氏名

項目2 会社名

項目3 部署

項目4

項目5

対象フォルダ

フォルダを指定する

デスクトップ 参照(R)...

サブフォルダも検索対象とする

検索終了後、すぐに検索結果フォルダを開く

対象項目のクリア

検索実行 閉じる ヘルプ(H)...

3. 検索モードを選択します。

「新規」、「追加」、または「絞り込み」の中から選択します。



検索モードは、次のように選択します。

- ・ **新規**

前回の検索結果をクリアして、新しく検索します。
初めて検索するときや、検索を最初からやり直すときに
選択します。

- ・ **追加**

前回の検索結果に、今回の検索結果を追加します。
前回 指定した条件では検索されなかった 名刺を検索した
いときなどに選択します。

- ・ **絞り込み**

前回の検索結果に対して、今回の検索条件で絞り込みを
行います。
前回 指定した条件では、検索された 名刺が多すぎたた
め、さらに条件を詳しく設定して 名刺を絞り込みたいと
きに選択します。

4. 検索条件を指定します。

検索する項目を選択して、項目の値を入力します。

たとえば、氏名に「阿井」が含まれる名刺データを検索する場合は、「項
目 1」に「氏名」を選択して、値に「阿井」と入力します。



- ・ 複数の項目を指定して検索する場合、指定したすべての条件に一致する名刺データが検索されます（AND 条件）。たとえば、「項目 1」に「氏名」を選択して値に「阿井」を指定し、「項目 2」に「会社名」を選択して値に「ABC」指定すると、「ABC」という会社の「阿井」さんだけが検索されます。ただし、同じ項目を複数選択した場合は、その項目に指定した値のいずれかに一致する名刺データが検索されません（OR 条件）。たとえば、「項目 1」と「項目 2」に「氏名」を選択して値に「阿井」と「柿」と指定すると、「阿井」と「柿」さんの両方が検索されます。
- ・ [名刺情報検索] ダイアログボックスで [ヘルプ] ボタンをクリックすると、検索方法の指定についてのより詳しい説明を読むことができます。

5. 対象フォルダを指定します。

名刺データを検索するフォルダを指定します。

ここでは、すべてのフォルダを検索対象とするため、「対象フォルダ」の「フォルダを指定する」をチェックしません。

6. 条件を指定し終わったら、[検索実行] ボタンをクリックします。

⇒ 検索結果を通知するメッセージが表示されます。

- ・ 指定した条件に一致する名刺が検索された場合

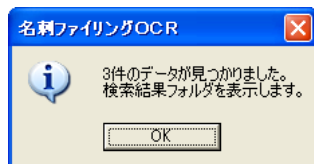

- ・ 指定した条件に一致する名刺が検索されなかった場合

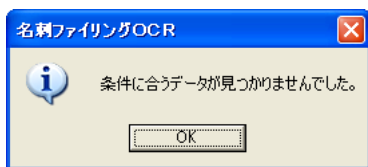

7. [OK] ボタンをクリックします。

⇒ 指定した条件に一致する名刺データが検索された場合、名刺データのショートカットが「検索結果」フォルダに作成され、「検索結果」フォルダに保存されている名刺データの一覧が表示されます。



名刺データのリンク先のフォルダは、ステータスバーで確認することができます。

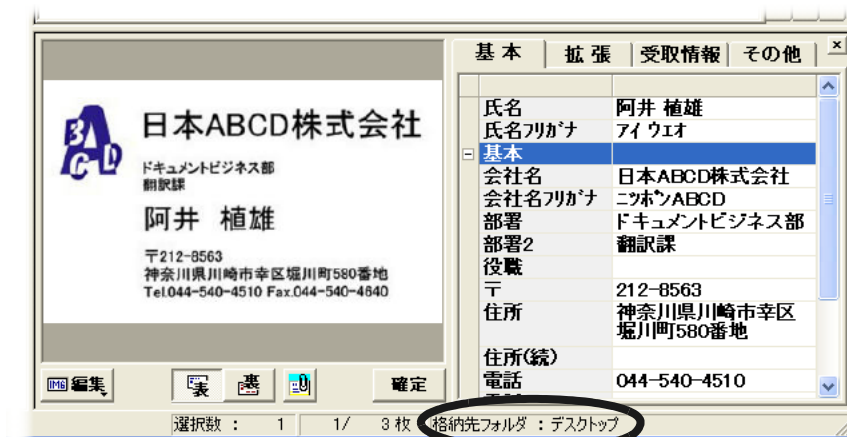

⇒ 指定された条件に一致する名刺データが検索されなかった場合、メッセージが閉じます。

[閉じる] ボタンをクリックして、[名刺情報検索] ダイアログボックスを閉じてください。

「検索結果」フォルダのショートカットからリンク先の名刺データを操作することができます。

「検索結果」フォルダにあるショートカットを使って、別々のフォルダに保存されている名刺データを連携したり印刷したりできます。

名刺データを連携する方法については、[90 ページ](#)の「[名刺データを他の形式で保存します](#)」を参照してください。

名刺データを印刷する方法については、[65 ページ](#)の「[名刺データを印刷します](#)」を参照してください。



- ・「検索結果」フォルダのショートカットから、リンク先の名刺データを操作することができます。
たとえば、「検索結果」フォルダのショートカットをまとめると、リンク先の名刺データがまとまります。
- ・「検索結果」フォルダのショートカットを削除しようとする
と、[処理の選択 (検索結果)] ダイアログボックスが表示されます。

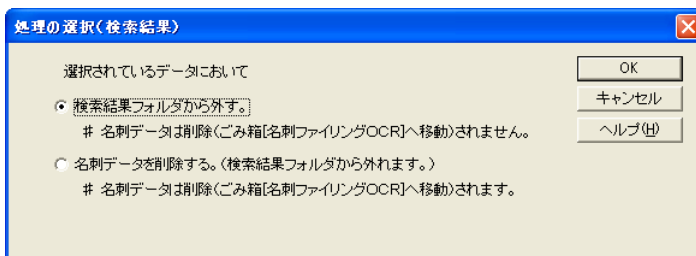

リンク先の名刺データを削除せずに「検索結果」フォルダからショートカットをなくしたいときは、「検索結果フォルダから外す。」を選択してください。

「名刺データを削除する。(検索結果フォルダから外れます。)」を選択すると、リンク先の名刺データが削除されます。

- ・まとめた名刺データも検索され、名刺データのショートカットが「検索結果」フォルダに表示されます。

3.3 同姓同名の名刺データを検索します

同姓同名名刺データを検索する方法について説明します。

たとえば、人事異動で所属部署が変更になった場合など、同姓同名の名刺データが複数存在することがあります。

このような場合、同姓同名の名刺データを検索することができます。

検索された名刺データは、1つにまとめて管理することができます。

同姓同名の名刺データをまとめる方法については、52ページの「名刺データをまとめます」を参照してください。



「ごみ箱」フォルダにある名刺データは検索されません。

3



1. 名刺管理画面で、ツールバーの「検索」ボタンの「▼」をクリックして、「同姓同名検索」を選択します。

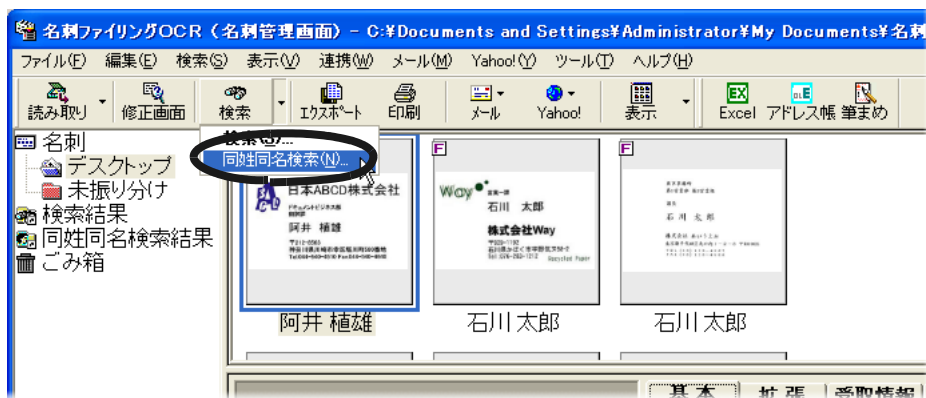

⇒ 「同姓同名検索」ダイアログボックスが表示されます。

2. 対象フォルダを指定します。

名刺データを検索するフォルダを指定します。

ここでは、すべてのフォルダを検索対象とするため、「対象フォルダ」の「フォルダを指定する」をチェックしません。

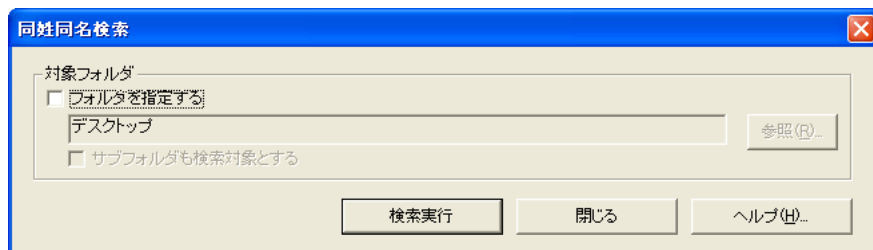

3. [検索実行] ボタンをクリックします。

⇒ 検索結果を通知するメッセージが表示されます。

- ・ 同姓同名の名刺が検索された場合

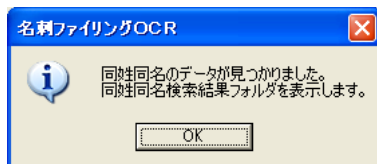

- ・ 同姓同名の名刺が検索されなかった場合

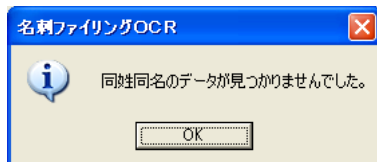

4. [OK] ボタンをクリックします。

⇒ 同姓同名の名刺データが検索された場合、同姓同名の名刺データのショートカットが「同姓同名検索結果」フォルダに作成され、「同姓同名検索結果」フォルダに保存されている名刺データの一覧、および操作ガイドが表示されます。操作ガイドは、内容を確認しながら [次へ] ボタンを数回クリックして閉じてください。

3.3 同姓同名の名刺データを検索します



⇒ 同姓同名の名刺データが検索されなかった場合、メッセージが閉じます。

[閉じる] ボタンをクリックして [同姓同名検索] ダイアログボックスを閉じてください。

名刺データのリンク先のフォルダは、ステータスバーで確認することができます。

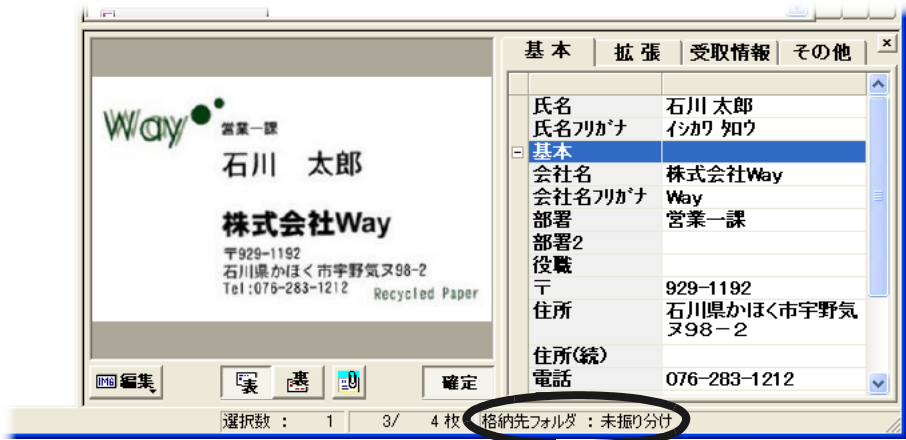



- ・ 「同姓同名検索結果」フォルダのショートカットから、リンク先の名刺データを操作することができます。たとえば、「同姓同名検索結果」フォルダのショートカットをまとめると、リンク先の名刺データがまとまります。
- ・ 「同姓同名検索結果」フォルダのショートカットを削除しようとする、[処理の選択 (同姓同名検索結果)] ダイアログボックスが表示されます。

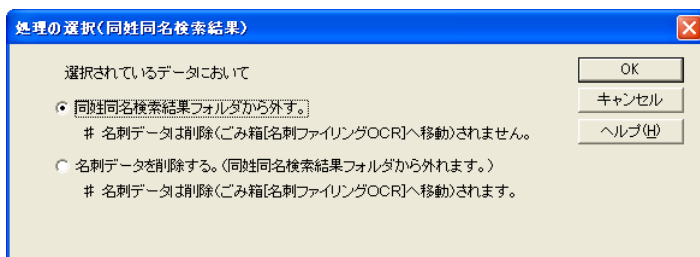

リンク先の名刺データを削除せずに「同姓同名検索結果」フォルダからショートカットをなくしたいときは、「同姓同名検索結果フォルダから外す。」を選択してください。「名刺データを削除する。(同姓同名検索結果フォルダから外れます。)」を選択すると、リンク先の名刺データが削除されます。

- ・ まとめた名刺データも検索され、名刺データのショートカットが「同姓同名検索結果」フォルダに表示されます。

第 4 章

名刺データの整理

この章では、名刺データの整理方法について説明します。

名刺管理画面では、フォルダを作成して名刺データを振り分けたり、不要な名刺データを削除したりすることができます。

また、複数の名刺データをまとめることできるため、同一の人物の名刺データが複数枚ある場合などに、1つにまとめて管理することができます。

このように、用途に応じて名刺データを整理すると、名刺データを効率よく管理できます。

名刺データは、名刺管理画面で整理します。

4

4.1 フォルダを作成します..... 46

4.2 名刺データを他フォルダへ移動します..... 49

4.3 名刺データをまとめます..... 52

4.4 まとめた名刺データをわけます..... 58

4.5 名刺データを削除します..... 60

4.1 フォルダを作成します

用途に応じてフォルダを作成することができます。

フォルダは、「名刺」フォルダおよび「デスクトップ」フォルダの中に作成できます。



1. 名刺管理画面のフォルダウィンドウで、フォルダを作成するフォルダを選択します。

ここでは「デスクトップ」フォルダを選択します。

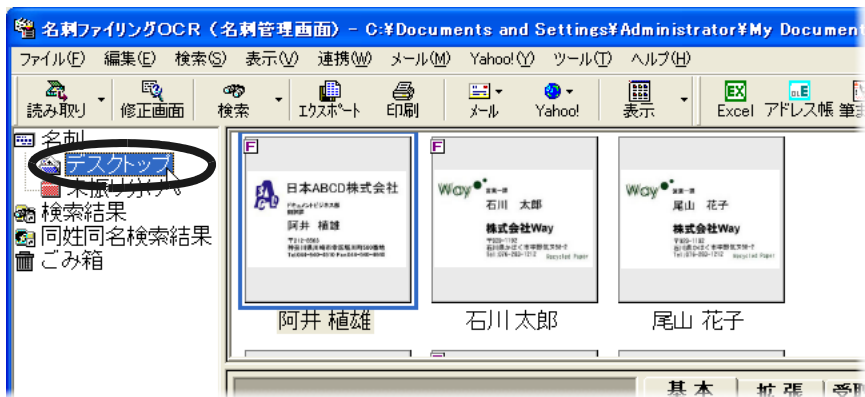

2. [ファイル] メニューの [フォルダ] から、[新規作成] を選択します。

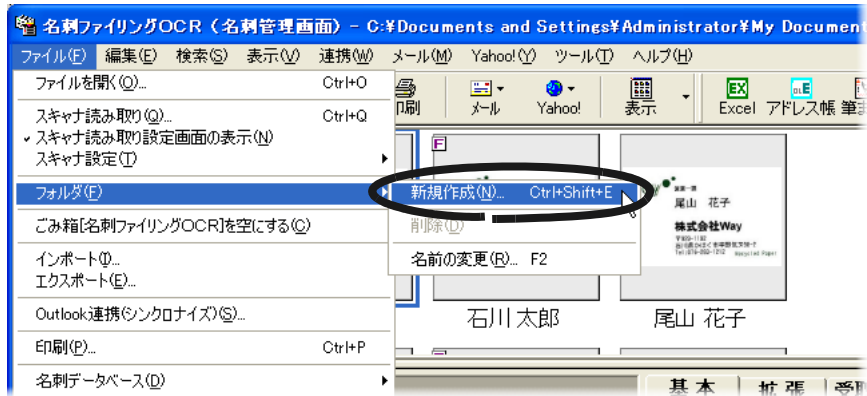

⇒ [フォルダの新規作成] ダイアログボックスが表示されます。

3. 作成するフォルダの名前を入力します。

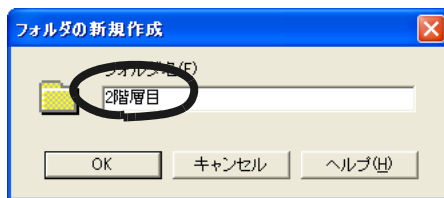

4. [OK] ボタンをクリックします。

⇒ 手順「3.」で指定した名前で、フォルダが作成されます。

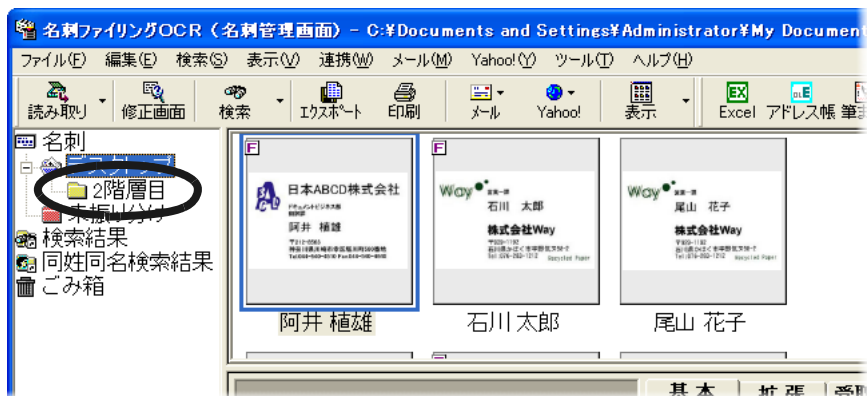



フォルダは、「名刺」フォルダおよび「デスクトップ」フォルダの中にだけ作成できます（「未振り分け」フォルダや「検索結果」フォルダなどのフォルダには作成できません）。

また、作成したフォルダの中に、さらにフォルダを作成することもできます。

ただし、フォルダの階層は3階層を超えることはできません。



上の図の場合、「3階層目」のフォルダの中にはフォルダを作成できません。

4.2 名刺データを他フォルダへ移動します

名刺データを現在のフォルダから別のフォルダに移動して、名刺データを分類することができます。

名刺データは、次のフォルダに移動できます。

- ・ 「デスクトップ」フォルダ
- ・ 「未振り分け」フォルダ
- ・ 「検索結果」フォルダ
- ・ 「ごみ箱」フォルダ
- ・ 作成したフォルダ



ヒント

名刺データを「検索結果」フォルダに移動すると、名刺データのショートカットが「検索結果」フォルダに作成されます。

4

ここでは、「デスクトップ」フォルダにある名刺データを、「ABCD」フォルダに移動する場合の例で説明します。



1. 名刺管理画面で、移動したい名刺データを選択します。

名刺データをクリックして選択します。**Shift** キー、または **Ctrl** キーを押しながらクリックすると、複数の名刺データを選択できます。



2. 移動先のフォルダに、ドラッグ & ドロップします。

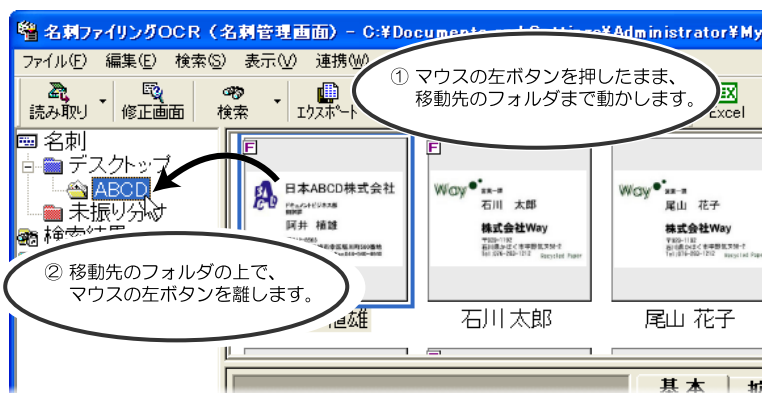

⇒ 名刺データが移動されます。

移動先のフォルダを表示して、名刺データが移動されたことを確認してください。

4.2 名刺データを他フォルダへ移動します

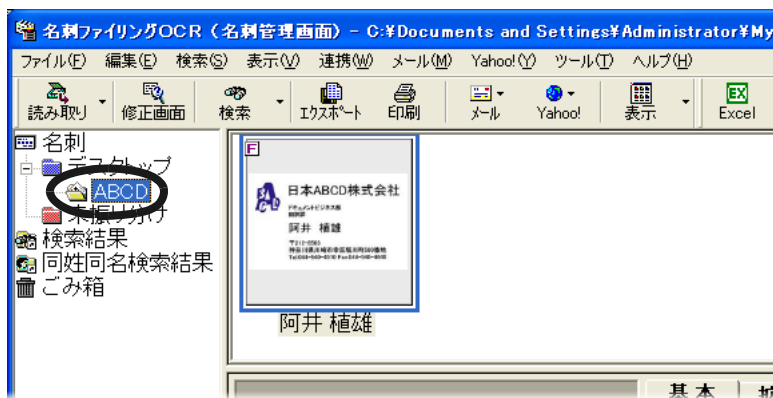

フォルダごと移動することもできます。

フォルダを選択して、移動先のフォルダにドラッグ & ドロップします。

ただし、移動先にできるのは、「名刺」フォルダ、「デスクトップ」フォルダ、および作成したフォルダだけです。それ以外のフォルダには移動できません。

また、移動するとフォルダの階層が3階層を超えてしまう場合も移動できません。



上の図の場合、「フォルダ1」を「デスクトップ」の「2階層目」に移動すると、「フォルダ2」が4階層目になってしまうので、移動できません。

4.3 名刺データをまとめます

複数の名刺データを1つにまとめて管理することができます。

人事異動により所属部署が変更になった場合、同一の人物から複数の名刺をもらうことがあります。複数の名刺データをまとめて1つにしておくと、以前の名刺データを消さずに最新の名刺データだけを使用することができます。

また、同一の人物でなくても、同じ会社に所属している人物などで名刺データをまとめることができます。

名刺データを、印刷したり、他のアプリケーションで利用したりするときは、最新の名刺データだけが使用されます。

ここでは、同姓同名の人物が人事異動により所属部署が変更になった場合の名刺データをまとめて管理する方法について説明します。



名刺データをまとめた場合、検索できるのは最新の名刺データだけです。





1. 名刺管理画面の「同姓同名検索結果」フォルダで、まとめたい名刺データを選択します。

Shift キー、または Ctrl キーを押しながら名刺データをクリックして、複数の名刺データを選択します。

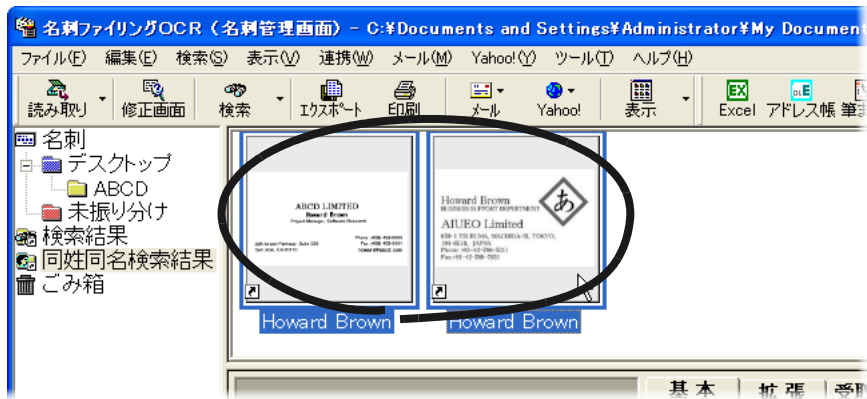

2. [編集] メニューの [データ] から、[同一の人物としてまとめる] を選択します。

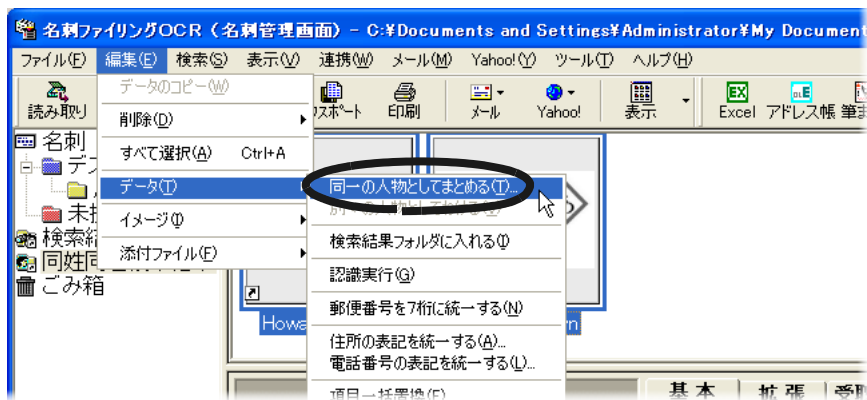

⇒ [同一の人物としてまとめる] ダイアログボックスが表示されます。

3. 「最新データの選択」で、最新の名刺データを選択します。

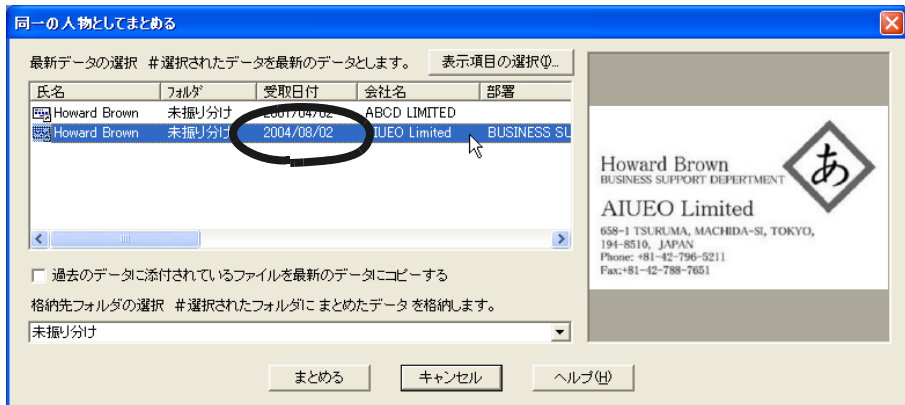

ここで選択された名刺データだけが名刺データとして管理され、名刺管理画面や名刺修正画面に表示されます。



受取日付が古い名刺データを選択した場合、次の確認メッセージが表示されます。

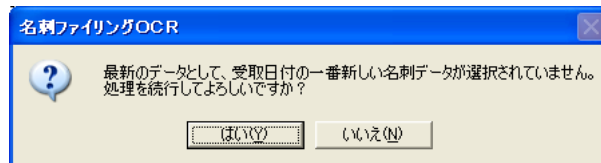

選択したデータを確認してください。
[はい] ボタンをクリックすると、選択したデータだけが名刺データとして管理されます。

4. 「格納先フォルダの選択」で、まとめた名刺データを保存したいフォルダを指定します。

指定できるのは、名刺データがあるフォルダだけです。

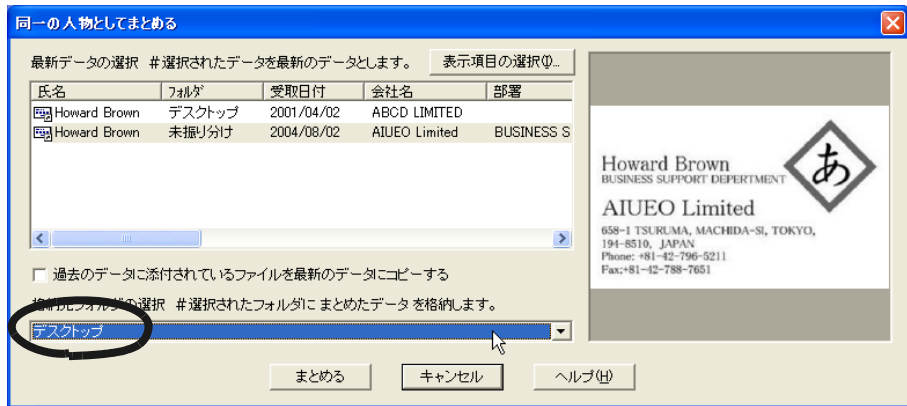

1つの名刺データに添付できるファイルの数は、100ファイルまでです。

名刺データに添付されているファイルの合計が100ファイルを超える場合、名刺データをまとめることはできません。

5. [まとめる] ボタンをクリックします。

⇒ 名刺データが1つにまとまり、手順「4.」で指定したフォルダに保存されます。

ステータスバーで「格納先フォルダ」を確認し、指定したフォルダを表示して、名刺データがまとまっていることを確認してください。

第4章 名刺データの整理

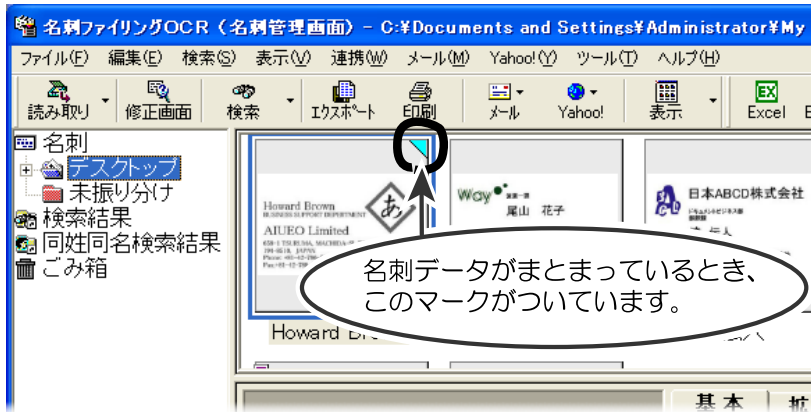

同じ操作で、新しい名刺データをまとめた名刺データに追加することもできます。



- まとめた名刺データを確認することができます。
まとめた名刺データは、次のように操作して、確認します。
1. 名刺修正画面で、[受取記録] ボタンをクリックします。

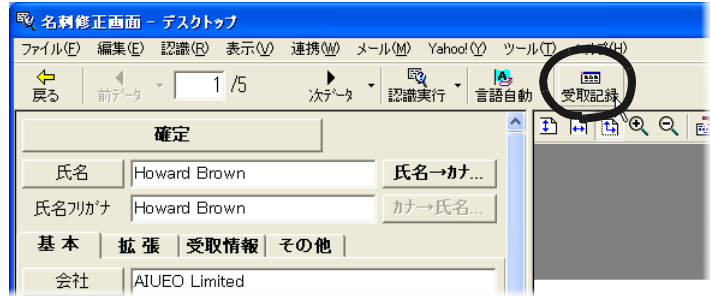

⇒まとめた名刺データの内容が表示されます。

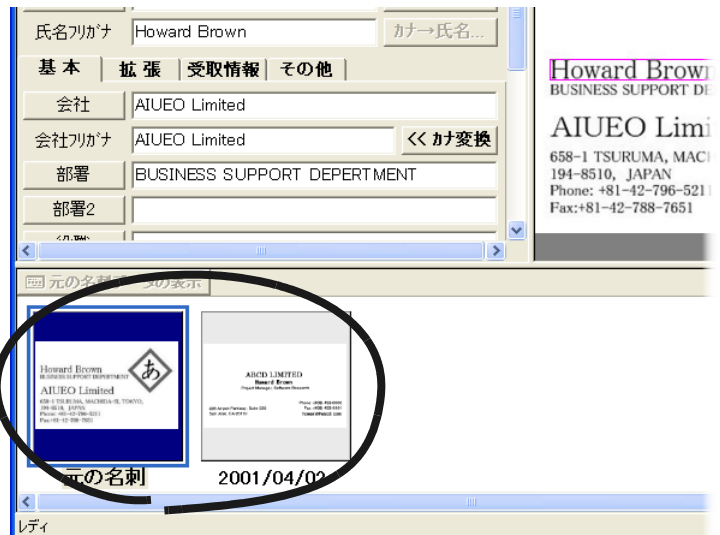

2. 過去の名刺データをクリックします。
⇒過去の名刺データの情報が、テキストウィンドウおよびイメージウィンドウに表示されます。
過去の名刺データを表示したあと、「元の名刺」または「元の名刺データの表示」ボタンをクリックすると、最新の名刺データが表示されます。
- まとめた名刺データをわけることができます。まとめた名刺データをわける方法については、58 ページの「まとめた名刺データをわけます」を参照してください。

4.4 まとめた名刺データをわけます

まとめた名刺データをわけることができます。

まとめた名刺データの最新の名刺データと過去の名刺データを入れ替えたいときや、まとめた名刺データの一部を削除したいときなどに、名刺データをわけます。

名刺データをまとめる方法については、52 ページの「名刺データをまとめます」を参照してください。

名刺データを削除する方法については、60 ページの「名刺データを削除します」を参照してください。



1. 名刺管理画面で、まとまっている名刺データを選択します。

名刺データをクリックして選択します。

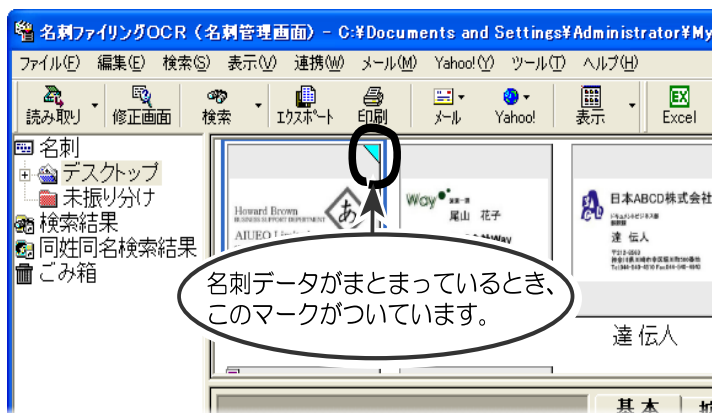

2. [編集] メニューの [データ] から、[別々の人物としてわけ] を選択します。

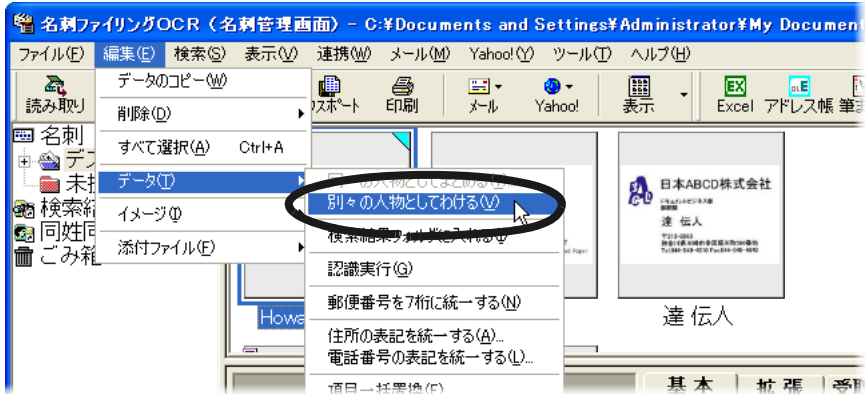

⇒ 名刺データがわかれます。

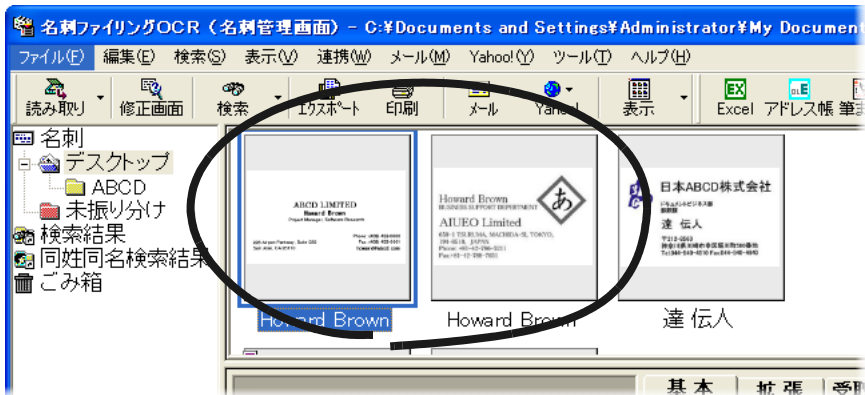

4

4.5 名刺データを削除します

不要な名刺データを削除することができます。

名刺データは、名刺管理画面または名刺修正画面で削除します。

ここでは、名刺管理画面で名刺データを削除する方法について説明します。

名刺修正画面で名刺データを削除する方法については、『名刺ファイリング OCR のヘルプ』を参照してください。



ヒント

名刺データのイメージだけを削除したり、フォルダを削除したりすることもできます。イメージだけを削除する方法、およびフォルダを削除する方法については、『名刺ファイリング OCR のヘルプ』を参照してください。



操作

1. 名刺管理画面で、削除したい名刺データを選択します。

名刺データをクリックして選択します。**Shift** キー、または **Ctrl** キーを押しながらクリックすると、複数の名刺データを選択できます。

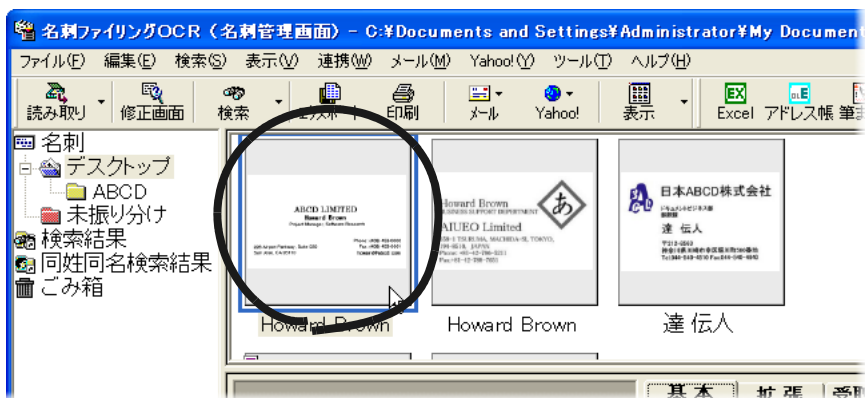

2. [編集] メニューの [削除] から、[データ] を選択します。

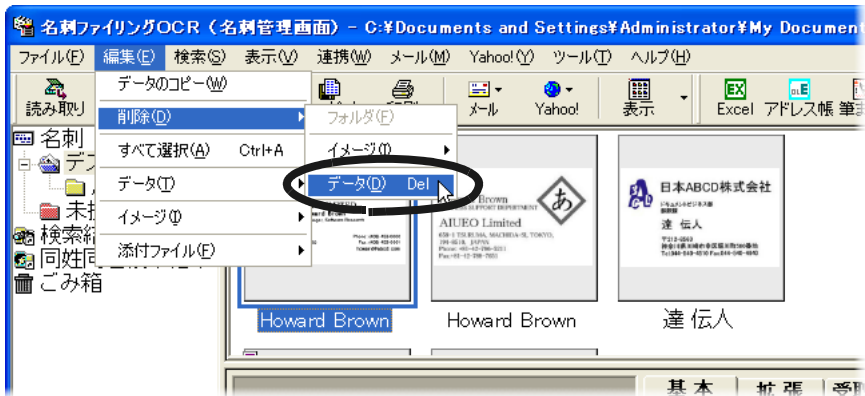

⇒ 削除を確認するメッセージが表示されます。

3. [はい] ボタンをクリックします。

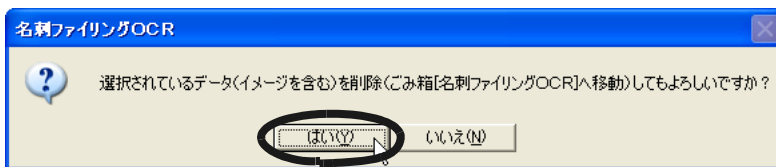

⇒ 名刺データ (添付ファイルを含む) が削除されます。
削除された名刺データは、「ごみ箱」フォルダに移動されます。

4



次の手順で、「ごみ箱」フォルダにあるすべての名刺データを完全に削除することができます。

1. 名刺ファイリング OCR の「ごみ箱」フォルダを右クリックします。
⇒右クリックメニューが表示されます。

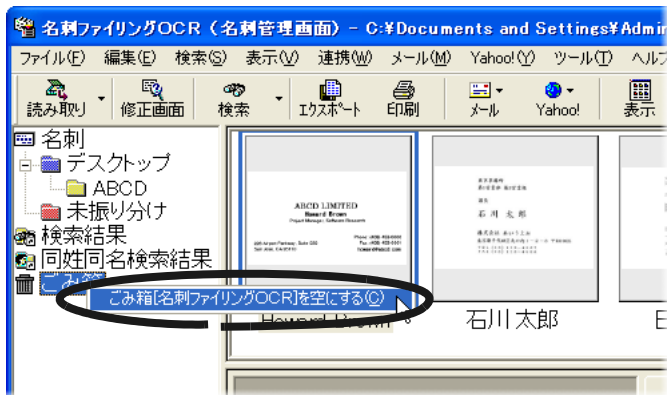

2. [ごみ箱 [名刺ファイリング OCR] を空にする] をクリックします。
⇒「ごみ箱」フォルダにある、すべての名刺データが完全に削除されます。

[ファイル] メニューから、[ごみ箱 [名刺ファイリング OCR] を空にする] を選択しても、「ごみ箱」フォルダにあるすべての名刺データ（添付ファイルを含む）を完全に削除することができます。

第 5 章



名刺データの印刷

この章では、名刺データを印刷できる形式、および印刷する方法について説明します。

5.1 名刺データの印刷形式について	64
5.2 名刺データを印刷します	65

5.1 名刺データの印刷形式について

名刺データを、次の形式で印刷できます。

- ・ リスト

認識結果をリスト形式で印刷します。

番号	氏名	会社名	〒	住所	住所(続)	電話	電子メール
1	阿井 植雄	日本ABC株式会社	212-8563	神奈川県川崎市幸区堀川町580番地		044-540-4510	aieo@abc.co.jp
2	石川 太郎	株式会社IAY	928-1192	石川県かほく市宇野気ヌ98-2		076-283-1212	taro-ishikawa@iay.co.jp
3	尾山 花子	株式会社IAY	210	神奈川県川崎市川崎区藤橋3-8-5			
4	矢井 由江世	日本ABC株式会社	212-8563	神奈川県川崎市幸区堀川町580番地		044-540-4510	

- ・ ラベル

認識結果をラベル形式で印刷します。

212-8563 神奈川県川崎市幸区堀川町580番地 日本ABC株式会社 ドキュメントビジネス部 阿井 植雄 様	928-1192 石川県かほく市宇野気ヌ98-2 株式会社IAY 富峯一博 石川 太郎 様
210 神奈川県川崎市川崎区藤橋3-8-5 株式会社IAY	212-8563 神奈川県川崎市幸区堀川町580番地 日本ABC株式会社

- ・ ハガキ

認識結果をハガキ形式で印刷します。

2128563	神奈川県川崎市幸区堀川町580番地 日本ABC株式会社 ドキュメントビジネス部 阿井 植雄 様
---------	--

- ・ イメージ

名刺のイメージを印刷します。



5.2 名刺データを印刷します

名刺データを印刷する方法について説明します。

名刺データは、名刺管理画面 または 名刺修正画面から印刷します。

名刺管理画面では、対象データを選択して印刷できます。

名刺修正画面では、現在表示している 名刺データが印刷されます。

ここでは、名刺管理画面から名刺データを印刷する方法を説明します。

名刺修正画面から名刺データを印刷する方法については、『名刺ファイリング OCR のヘルプ』を参照してください。



1. 名刺管理画面で、ツールバーの [印刷] ボタンをクリックします。

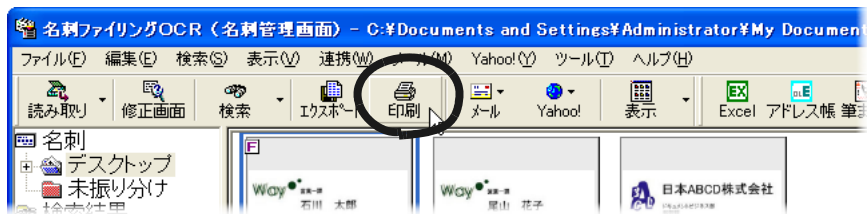

⇒ [対象データの選択] ダイアログボックスが表示されます。

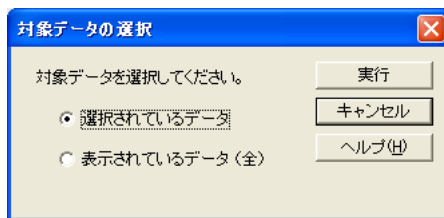

2. 対象のデータを選択します。

印刷する 名刺データを、次のどちらにするか選択します。

- ・ 選択されているデータ

名刺管理画面のデータウィンドウで選択されている名刺データが対象になります。

- ・ 表示されているデータ

名刺管理画面のデータウィンドウに表示されている名刺データが対象になります。



ヒント

「表示されているデータ」を選択した場合、名前絞り込みタブで絞り込まれた名刺データが対象になります。

[対象データの選択] ダイアログボックスでは、「表示されているデータ」のあとのカッコ内に、現在選択されている名前絞り込みタブが表示されます。

たとえば、名前絞り込みタブで [ア] タブを選択している場合は、「表示されているデータ (ア行)」となります。



名前絞り込みタブ

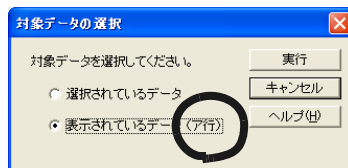

3. [実行] ボタンをクリックします。

⇒ [印刷] ダイアログボックスが表示されます。

4. 印刷方法を指定します。

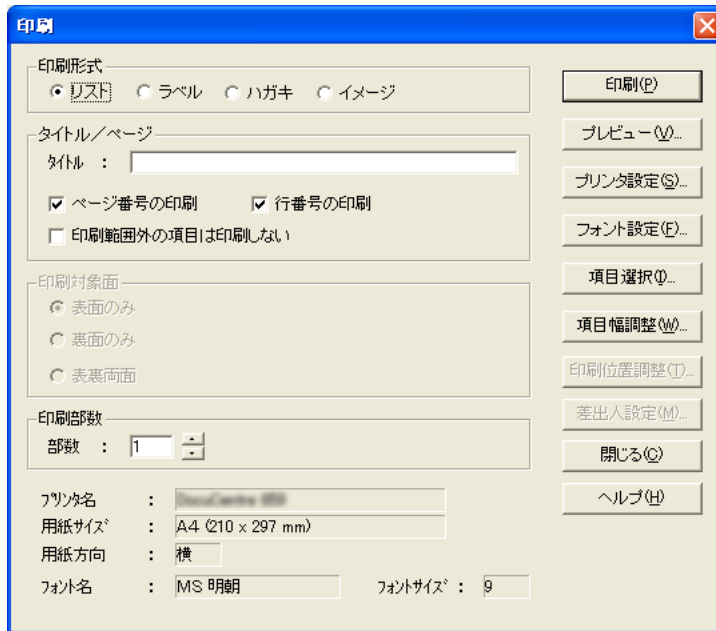

「印刷形式」で、「リスト」、「ラベル」、「ハガキ」、または「イメージ」を選択して、印刷方法を指定します。



ヒント

[印刷] ダイアログボックスで [ヘルプ] ボタンをクリックすると、印刷の設定項目についての説明を読むことができます。

5

5. [印刷] ボタンをクリックします。

⇒ 指定に従って、名刺データが印刷されます。

第6章

名刺データベースの利用

この章では、名刺データベースの利用方法について説明します。

名刺データベースは、名刺データを管理しているファイルです。
次のように、名刺データベースを利用することができます。

- ・ 「部長用」や「課長用」など、用途別に作成することができます。
- ・ 名刺データを他の名刺データベースに追加することができます。
- ・ ネットワークで共有して、みんなで利用することができます。
- ・ MO や CD-R にバックアップを作成することができます。

使う人や用途に応じて名刺データベースを利用できます。



ヒント

名刺データベースの格納先は、名刺管理画面のタイトルバーに表示されています。

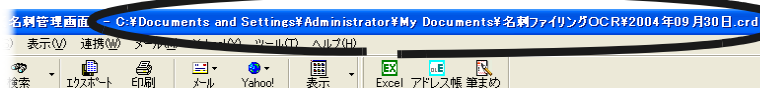

6.1 名刺データベースを新規に作成します	71
6.2 他の名刺データベースに名刺データを追加します	73
6.3 名刺データベースをコピーします	76
6.4 名刺データベースを CD-R にコピーします	78
6.5 名刺データベースをネットワークで共有します	80
6.6 名刺データベースを別のコンピュータに移行します	84



Windows Vista™ では、名刺ファイリング OCR の名刺データベースの拡張子 (.crd) が Microsoft 社から提供される

Windows® CardSpace アプリケーションが使用するファイルの拡張子と同じとなります。このため、名刺ファイリング OCR で作成した名刺データベースのファイルのアイコンが、Windows® CardSpace アプリケーションのアイコンで表示されます。

名刺ファイリング OCR で作成した名刺データベースファイルは、名刺ファイリング OCR で問題なくご使用いただけますが、名刺データベースの作成時には、Windows® CardSpace アプリケーションが使用するファイルと区別できる名前（保存するフォルダ名やデータベースファイル名）を付けてご使用ください。

例：名刺データベースを保存するフォルダ名
「名刺ファイリング OCR 用」など
名刺データベースファイル名
「名刺 OCR_課長用 .crd」など

6.1 名刺データベースを新規に作成します

名刺データベースを新しく作成することができます。

名刺データベースは、名刺管理画面で作成します。



1. 名刺管理画面で、[ファイル] メニューの [名刺データベース] から、[新規作成] を選択します。

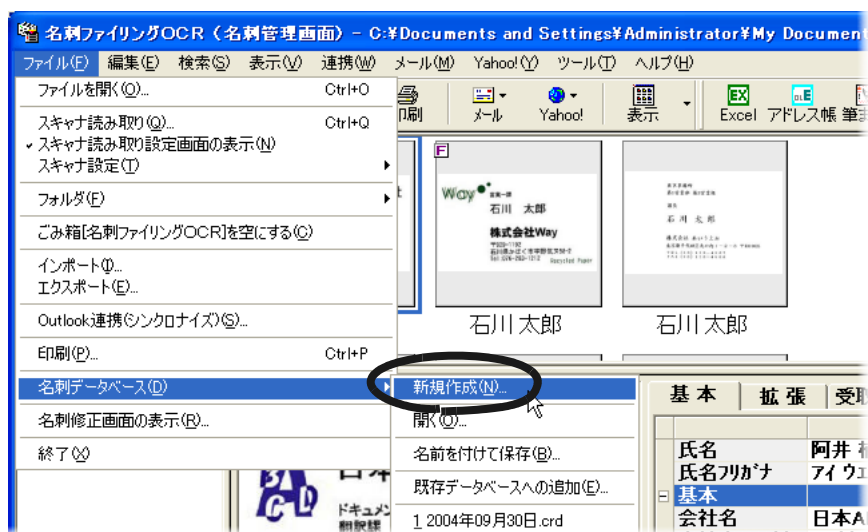

⇒ [名刺データベースの新規作成] ダイアログボックスが表示されます。

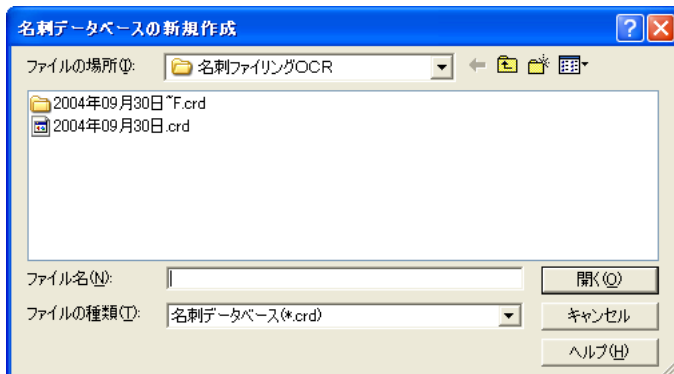

2. 保存する場所と、ファイル名（名刺データベースの名前）を指定します。

ここでは、保存する場所に「My Documents」フォルダの「名刺ファイリング OCR」フォルダを指定し、ファイル名に「課長用」を指定します。

3. [開く] ボタンをクリックします。

⇒ 新しい名刺データベースが作成され、開きます。

タイトルバーに表示されている格納先を見て、名刺データベースが作成されているか確認してください。



6.2 他の名刺データベースに名刺データを追加します

現在表示している名刺データベースの名刺データを他の名刺データベースに追加することができます。

名刺データベースごとに名刺を読み込んで認識する必要がなくなります。

名刺管理画面で、名刺データを追加します。



追加先の名刺データベースが別のコンピュータで開かれている場合、名刺データを追加することができません。



1. 名刺管理画面で、[ファイル]メニューの[名刺データベース]から、[既存データベースへの追加]を選択します。

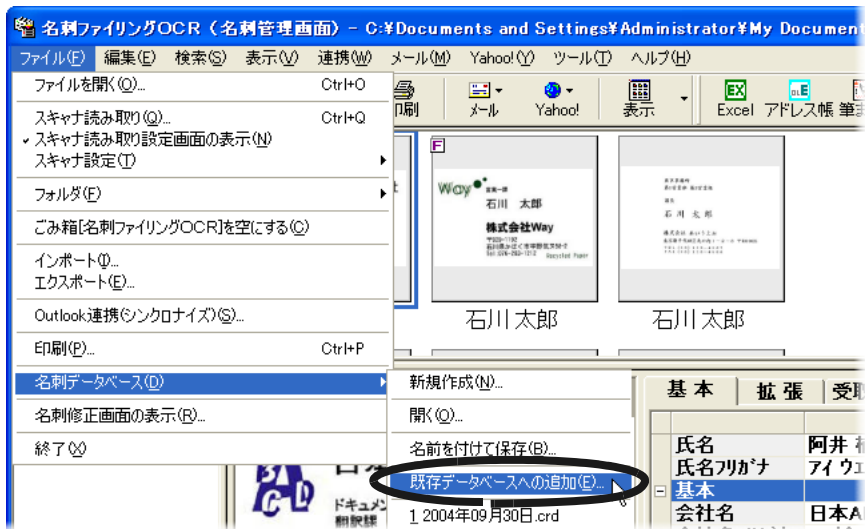

⇒ [対象データの選択] ダイアログボックスが表示されます。

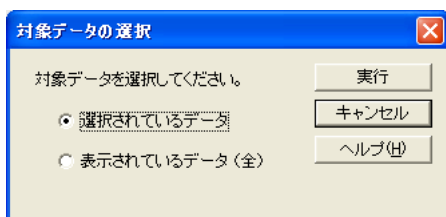

2. 対象のデータを選択します。

他の名刺データベースに追加する名刺データを、次のどちらにするか選択します。

- ・ 選択されているデータ
名刺管理画面のデータウィンドウで選択されている名刺データが対象になります。
- ・ 表示されているデータ
名刺管理画面のデータウィンドウに表示されている名刺データが対象になります。

3. [実行] ボタンをクリックします。

⇒ [既存データベースへの追加] ダイアログボックスが表示されます。

4. 名刺データを追加する名刺データベースを指定します。

例：課長用 .crd、2004 年 09 月 30 日 .crd など

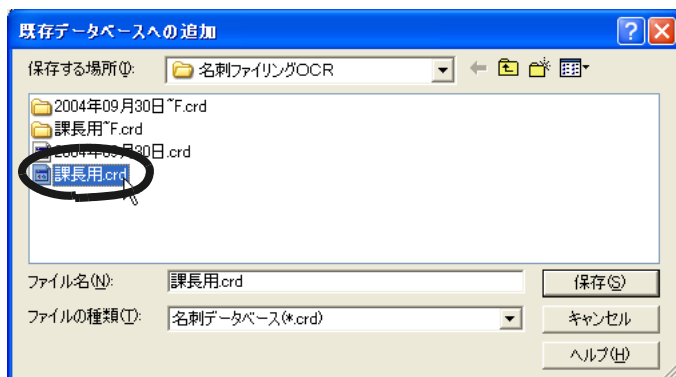

5. [保存] ボタンをクリックします。

⇒ 手順「4.」で指定した名刺データベースの「未振り分け」フォルダに、名刺データが追加されます。

[ファイル] メニューの [名刺データベース] から [開く] を選択し、手順「4.」で指定した名刺データベースを開いて、「未振り分け」フォルダに名刺データが追加されていることを確認してください。

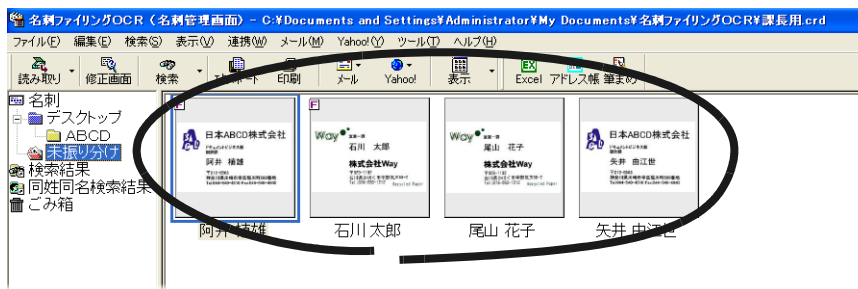

6



ヒント

名刺データは、他のフォルダに移動することもできます。
詳細は、49 ページの「名刺データを他フォルダへ移動します」
を参照してください。

6.3 名刺データベースをコピーします

現在 使用している 名刺データベースのコピーを作成することができます。
バックアップ用として名刺データベースのコピーを作成しておく、名刺データベースをネットワークで共有するときなどに、必要な名刺データや名刺データベースが失われても、復旧することができます。

名刺データベースは、名刺管理画面でコピーします。



1. 名刺管理画面で、[ファイル] メニューの [名刺データベース] から、[名前を付けて保存] を選択します。



⇒ [名刺データベースの名前を付けて保存] ダイアログボックスが表示されます。

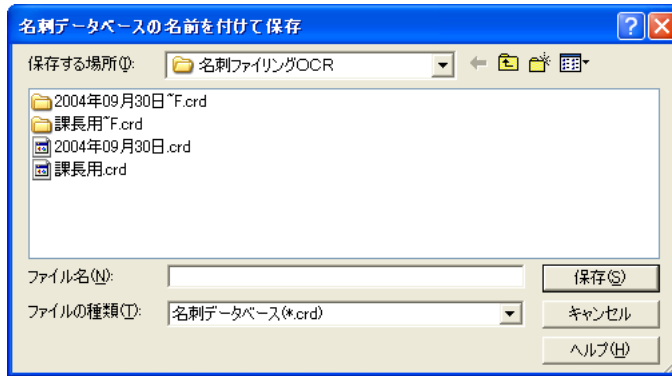

2. 保存する場所、およびファイル名（名刺データベースの名前）を指定します。

3. [保存] ボタンをクリックします。

⇒ 名刺データベースのコピーが作成されます。

コピーした名刺データベースを使用する場合は、名刺管理画面で [ファイル] メニューの [名刺データベース] から [開く] を選択して、保存した場所およびファイル名（名刺データベースの名前）を指定します。

6.4 名刺データベースを CD-R にコピーします

名刺データベースのバックアップを CD-R に作成することができます。

名刺データベースのバックアップを作成しておくことで、名刺データベースをネットワークで共有するときなどに必要な名刺データや名刺データベースが失われても、復旧することができます。

名刺データベースを CD-R にコピーする場合、76 ページの「名刺データベースをコピーします」でコピーした「名刺データベース」、および 76 ページの「名刺データベースをコピーします」でコピーした名刺データベースと同じ格納場所にある「名刺データが格納されているフォルダ」を CD-R にコピーします。

- ・ 名刺データベース

例：2007 年 01 月 30 日 .crd、

My_Data.crd など

- ・ 名刺データが格納されているフォルダ

例：2007 年 01 月 30 日 ~ F.crd

My_Data ~ F.crd など



CD-R に保存した名刺データベースを更新するときは、CD-R に保存されている名刺データベースを名前を付けて保存する必要があります。

次のように操作してください。

1. 名刺ファイリング OCR を起動して、CD-R にコピーした名刺データベースを開きます ([ファイル] メニューの [名刺データベース] から [開く] を選択します)。
⇒メッセージが表示されます。
2. [OK] ボタンをクリックして、名刺データベースを読み取り専用モードで開きます。
⇒名刺管理画面が表示されます。
3. 開いた名刺データベースを名前を付けて保存します ([ファイル] メニューの [名刺データベース] から [名前を付けて保存] を選択します)。
詳細は、76 ページの「名刺データベースをコピーします」を参照してください。
4. 名前を付けて保存した名刺データベースを開きます ([ファイル] メニューの [名刺データベース] から [開く] を選択します)。
⇒名刺データベースが更新できる状態で開かれます。

6.5 名刺データベースをネットワークで共有します

名刺データベースを、共有フォルダに保存してネットワークで共有することができます。名刺データベースを共有化すると、部署やグループ内などで名刺データベースを共有して使うことができます。

エクスプローラの共有フォルダに、名刺データベースおよび名刺データが格納されているフォルダをコピーして、名刺データベースを共有化します。

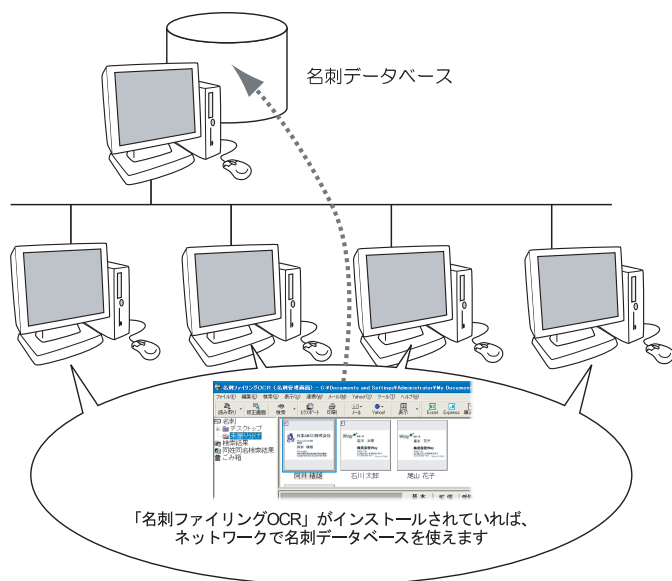

名刺データベースを別のコンピュータで使用する場合、使用するコンピュータに「名刺ファイリング OCR」がインストールされている必要があります。また、名刺ファイリング OCR をインストールするコンピュータの台数分のライセンスが必要です。





1. エクスプローラで、任意の場所に共有フォルダを作成します。



共有フォルダを作成する方法については、『Windows のヘルプ』を参照してください。

『Windows のヘルプ』は、スタートメニューから [ヘルプ] を選択すると表示されます。

2. エクスプローラで、名刺データベース、および名刺データが格納されているフォルダを選択します。

- ・ 名刺データベース
例：サンプル .crd など
- ・ 名刺データが格納されているフォルダ
例：サンプル ~F.crd など

3. 名刺データベース、および名刺データが格納されているフォルダを、手順「1.」で作成した共有フォルダに、Ctrl キーを押しながらドラッグ&ドロップします。

⇒ 名刺データベース、および名刺データが格納されているフォルダが共有フォルダにコピーされ、ネットワークで共有されます。

4. 名刺管理画面で、[ファイル] メニューの [名刺データベース] – [開く] を選択します。

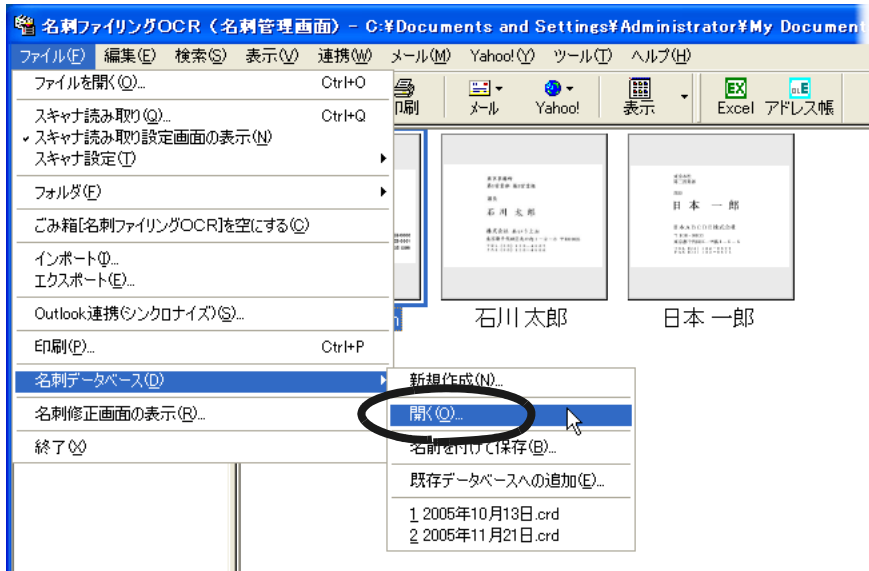

⇒ [名刺データベースを開く] ダイアログボックスが表示されます。

5. 手順「3.」で共有フォルダにコピーした、名刺データベースを指定します。

例：サンプル.crd など

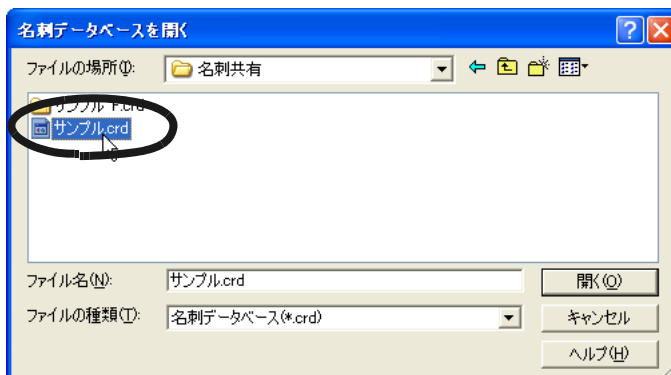

6. [開く] ボタンをクリックします。

⇒ 手順「5.」で指定した名刺データベースの内容が表示されます。

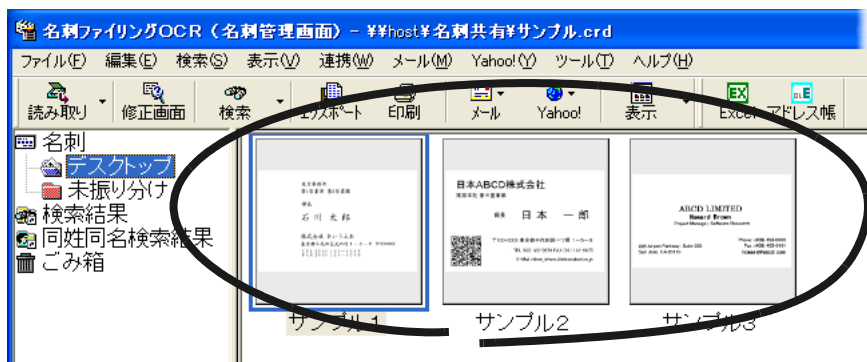

名刺データベースを共有する場合は、次の点に注意してください。

- ・ 名刺データおよびフォルダの、追加や更新が行えるのは名刺データベースを最初に開いたコンピュータだけです。同じ名刺データベースをあとから開いたコンピュータでは、名刺データの閲覧しかできません。
- ・ 名刺データベースを最初に開いたコンピュータで、名刺データ（フォルダ）の追加や変更を行い、名刺ファイリング OCR を終了しても、その名刺データベースを閲覧しているコンピュータでは反映された名刺データベースを確認することができません。反映された名刺データベースを閲覧する場合は、名刺データベースを最初に開いたコンピュータで名刺データベースを閉じてから、名刺データベースを閲覧しているコンピュータで名刺データベースを開きなおしてください。
- ・ 名刺データベースを最初に開いたコンピュータで、名刺データ（フォルダ）を削除した場合、その名刺データベースを閲覧しているコンピュータに、エラーが通知され、名刺データベースが正しく表示されないことがあります。





1. コンピュータ A の名刺データベース、および名刺データが格納されているフォルダを、コンピュータ B の任意のフォルダにコピーします。

- ・ 名刺データベース
例：サンプル .crd など
- ・ 名刺データが格納されているフォルダ
例：サンプル ~F.crd など



コンピュータ B に、名刺データベース、および名刺データが格納されているフォルダをコピーする場合、格納先が分かりやすいように「My Documents」フォルダ（Windows Vista™ をお使いの場合は、「Documents」フォルダ）に「名刺ファイリング OCR」フォルダを作成し、コピーすることをお勧めします。

コンピュータ B の任意のフォルダにコピーする方法について、以下の場合に分けて説明します。

- ・ ネットワークに接続していない場合
他のメディア（CD-R など）に、いったん退避してからコンピュータ B の任意のフォルダにコピーしてください。
詳細は、78 ページの「名刺データベースを CD-R にコピーします」を参照してください。



Windows® 2000 の場合、CD-R などの読み取り専用メディアからコンピュータにコピーしたファイルは、読み取り専用属性になります。エクスプローラで、名刺データベース、および名刺データが格納されているフォルダ（サブフォルダとファイルを含む）の読み取り専用属性を解除してください。読み取り専用属性の解除は、各ファイルおよびフォルダのプロパティ画面で行ってください。



- ・ ネットワークに接続している場合
コンピュータ B に共有フォルダを作成して、作成したフォルダにコピーしてください。
詳細は、76 ページの「名刺データベースをコピーします」を参照してください。



共有フォルダを作成する方法については、『Windows のヘルプ』を参照してください。
『Windows のヘルプ』は、スタートメニューから [ヘルプ] を選択すると表示されます。



2. コンピュータ B の名刺ファイリング OCR を起動し、名刺管理画面で、[ファイル] メニューの [名刺データベース] - [開く] を選択します。

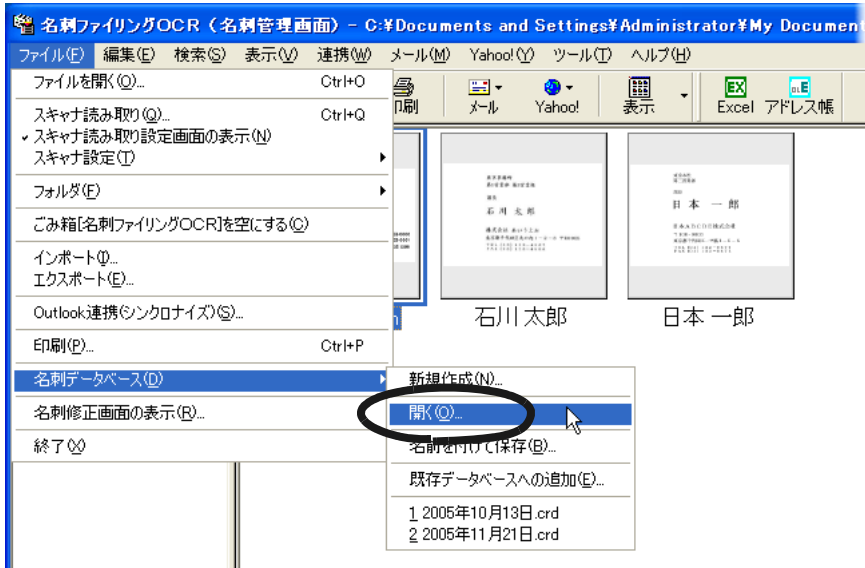

⇒ [名刺データベースを開く] ダイアログボックスが表示されます。

3. 手順「1.」でコンピュータ B の任意のフォルダにコピーした、名刺データベースを指定します。

例：サンプル .crd など

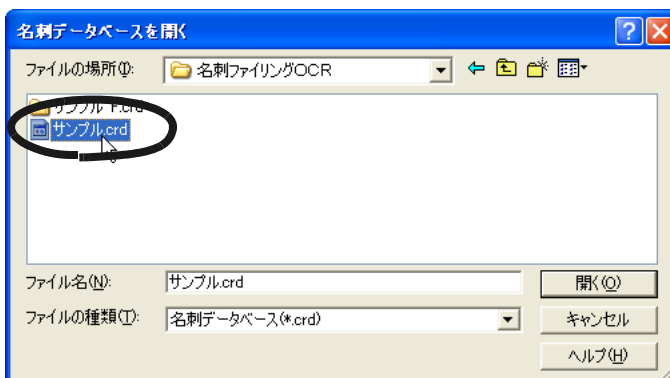

4. [開く] ボタンをクリックします。

⇒ 手順「3.」で指定した名刺データベースの内容が表示されます。

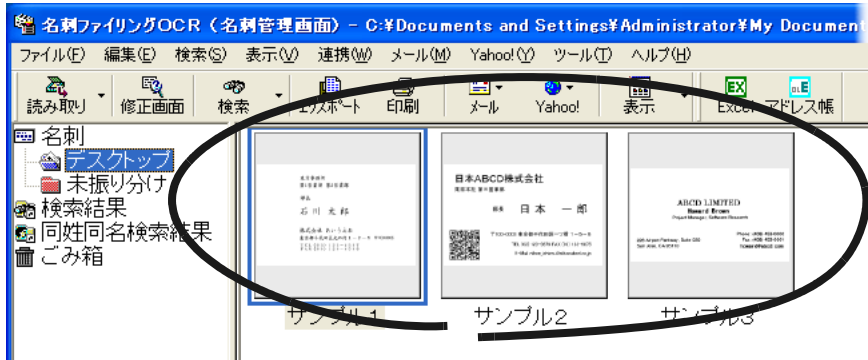

第 7 章

他のアプリケーションとの連携

7

この章では、他のアプリケーションと連携する方法について説明します。

名刺ファイリング OCR は、他のアプリケーションと連携して、名刺データを他のアプリケーションのファイル形式に保存したり、他のアプリケーションで作成したファイルを名刺データベースに読み込んだりすることができます。また、Microsoft® Outlook と連携して、データを合わせることができます。このように他のアプリケーションと連携すると、他のアプリケーションで名刺のデータをキーボードなどから入力する必要がなくなるので、便利です。

7.1 名刺データを他の形式で保存します..... 90

7.2 他のアプリケーションで作成したデータを取り込みます..... 95

7.3 名刺データと Microsoft® Outlook のデータを合わせます..... 100

7.1 名刺データを他の形式で保存します

名刺データを、他のアプリケーションで使用できる形式に変換して保存（エクスポート）することができます。

名刺データは、名刺管理画面または名刺修正画面でエクスポートします。

ここでは、名刺管理画面で、名刺データを vCard 形式で保存する場合の例で説明します。

名刺修正画面でエクスポートする方法については、『名刺ファイリング OCR のヘルプ』を参照してください。



1. 名刺管理画面で、[エクスポート] ボタンをクリックします。



⇒ [対象データの選択] ダイアログボックスが表示されます。

2. 対象のデータを選択します。

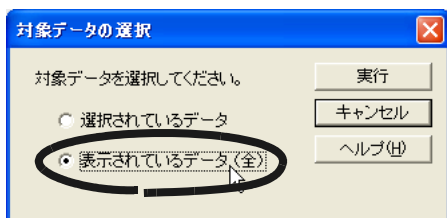

他の形式に変換して保存する名刺データを、次のどちらにするか選択します。

- ・ 選択されているデータ

名刺管理画面のデータウィンドウで選択されている 名刺データが対象になります。

- ・ 表示されているデータ

名刺管理画面のデータウィンドウに表示されている 名刺データが対象になります。



ヒント

「表示されているデータ」を選択した場合、名前絞り込みタブで絞り込まれた 名刺データが対象になります。

[対象データの選択] ダイアログボックスでは、「表示されているデータ」のあとのカッコ内に、現在 選択されている名前絞り込みタブが表示されます。

たとえば、名前絞り込みタブで [ア] タブを選択している場合は、「表示されているデータ (ア行)」となります。



名前絞り込みタブ

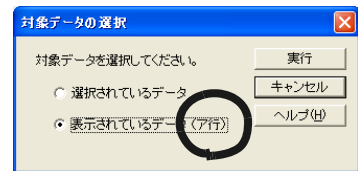

3. [実行] ボタンをクリックします。

⇒ [エクスポート] ダイアログボックスが表示されます。

4. 保存するデータの形式を選択します。

ここでは、「vCard 形式」を選択します。

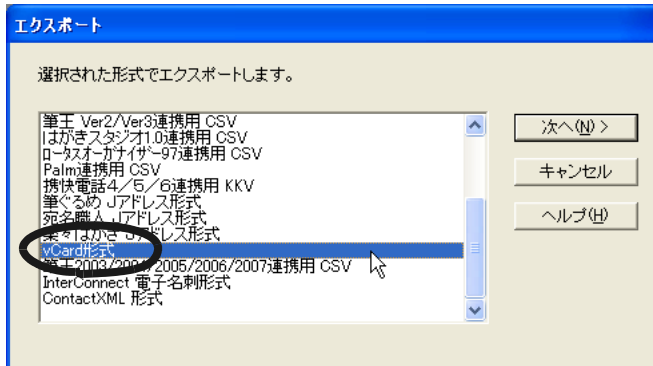

5. [次へ] ボタンをクリックします。

⇒ [エクスポート (フォルダの指定)] ダイアログボックスが表示されます。

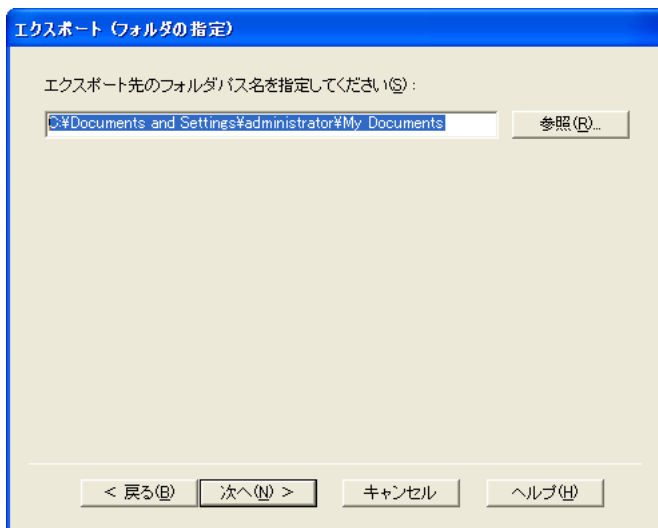

6. 保存するフォルダのパス名を指定します。

フォルダのパス名は、直接入力するか、または [参照] ボタンをクリックして表示される一覧の中から選択して指定します。

7. [次へ] ボタンをクリックします。

[項目選択] ダイアログボックスが表示されます。

ダイアログボックスの内容は、[エクスポート] ダイアログボックスで選択したデータの形式によって異なります。

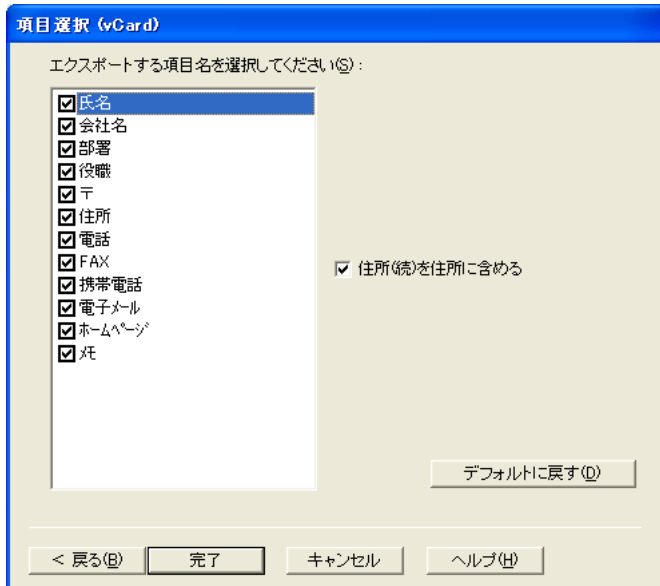

- Contact XML 形式でエクスポートする場合、同一の項目名で番号が振ってある項目（例：「電話」と「電話2」など）は、エクスポートした名刺データをインポートするアプリケーションによっては正しく読み込まれない場合があります。

読み込みたい項目（同一の項目名で番号が振ってある項目のうちの1つ）をチェックしてエクスポートしてください。

- 氏名を姓と名、氏名フリガナを姓フリガナと名フリガナに分割して出力する場合、以下の注意が必要です。
 - 氏名（氏名フリガナ）データの空白位置の前後で姓と名（姓フリガナ、名フリガナ）に分割されます。
例：氏名「石川 太郎」 姓「石川」、名「太郎」
 - 英語名刺では、FirstName、LastName（FamilyName）が逆に出力されます。
例：氏名「Howard Brown」
姓「Howard」、名「Brown」

8. 保存する項目や、条件を指定します。

項目の一覧でチェックした項目が保存されます。

また、必要に応じて条件のチェックボックスをチェックしてください。



- ・ [項目選択] ダイアログボックスで、[ヘルプ] ボタンをクリックすると、項目選択についてのより詳しい説明を読むことができます。
- ・ 保存する形式によって指定できる内容が異なります。

9. [完了] ボタンをクリックします。

⇒ 指定に従って、名刺データが変換されて保存されます。

他の形式での保存が完了したら、指定したファイルが作成されているか、確認してください。



変換後のデータサイズによっては、フロッピーディスクは容量が小さいため、保存できないことがあります。容量の大きさに注意してください。

7.2 他のアプリケーションで作成したデータを取り込みます

名刺ファイリング OCR では、他のアプリケーションで作成した、CSV ファイルやテキストファイルを名刺データベースに取り込んで（インポート）使用することができます。

名刺管理画面で、ファイルを名刺データベースに取り込みます。



まって!

テキストファイルを取り込んで使用する場合、カンマまたはタブで項目を区切る必要があります。



操作

1. 名刺管理画面で、[ファイル] メニューの [インポート] を選択します。



⇒ [フォルダ選択] ダイアログボックスが表示されます。

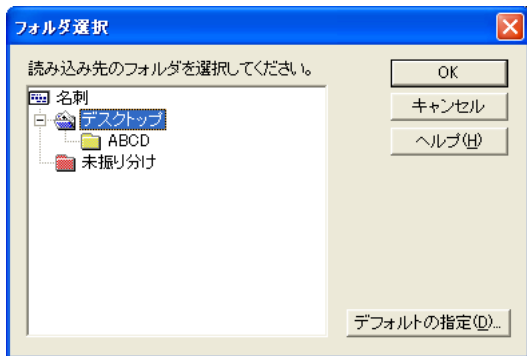

2. ファイルを取り込むフォルダを選択します。

取り込んだファイルは、ここで選択したフォルダに保存されます。
ここでは、「ABCD」フォルダを選択します。

3. [OK] ボタンをクリックします。

⇒ [インポート (ファイルの指定)] ダイアログボックスが表示されます。

4. 読み込むファイルのパス名を指定します。

ファイルのパス名は、直接入力するか、または [参照] ボタンをクリックして表示される一覧の中から選択して指定します。

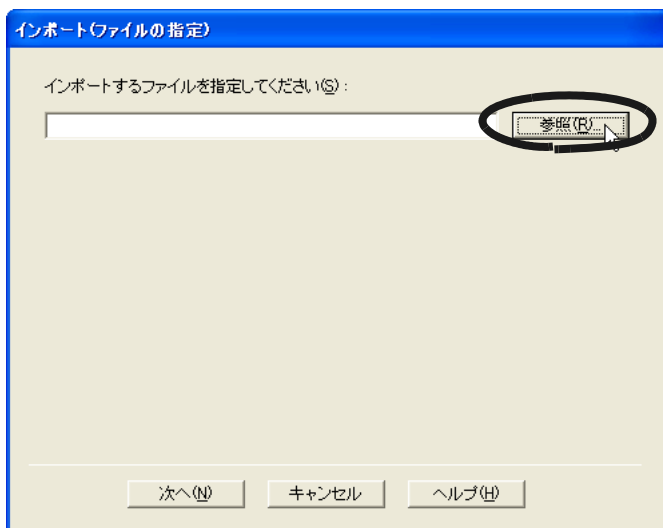

5. [次へ] ボタンをクリックします。

⇒ [インポート] ダイアログボックスが表示されます。



6. 読み込むファイルの項目と、名刺管理の項目を対応付けます。

ダイアログボックスの右側の「外部ファイル項目一覧」に、読み込むファイルの内容が表示されます。

「外部ファイル項目一覧」で選択した項目に対応付ける 名刺管理の項目をダイアログボックスの左側の「項目対応一覧」から選択して、[設定] ボタンをクリックします。

⇒ 「外部ファイル項目一覧」で選択した項目が、「項目対応一覧」で選択した項目の「対応外部ファイル項目」に入力されます。

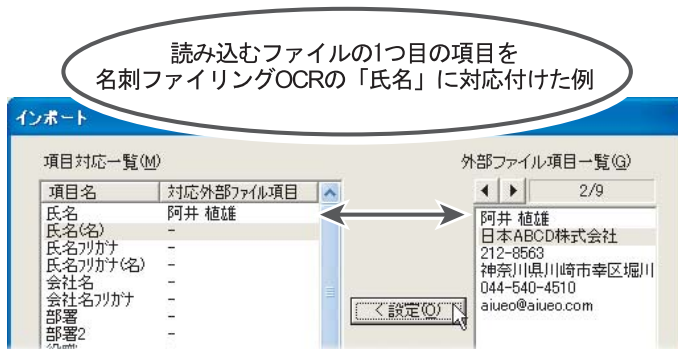



- ・ 左右の三角形のボタンをクリックすると、読み込むファイルの内容（前後のデータ）を確認できます。対応付けた項目は、読み込むファイルの内容（前後のデータ）すべてに適用されます。

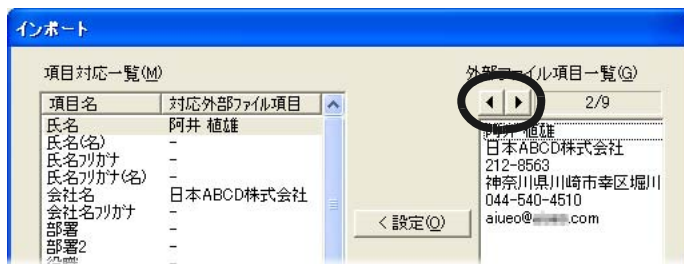

前後のデータを確認して、項目を対応付けてください。

- ・ [インポート] ダイアログボックスで、[ヘルプ] ボタンをクリックすると、項目の対応付けについてのより詳しい説明を読むことができます。

7. すべての項目を対応付けたら、[OK] ボタンをクリックします。

⇒ 指定に従って、ファイルが読み込まれ、データが名刺データベースに追加されます。

ファイルの読み込みが完了したら、指定したファイルが取り込まれているか確認してください。

7.2 他のアプリケーションで作成したデータを取り込みます

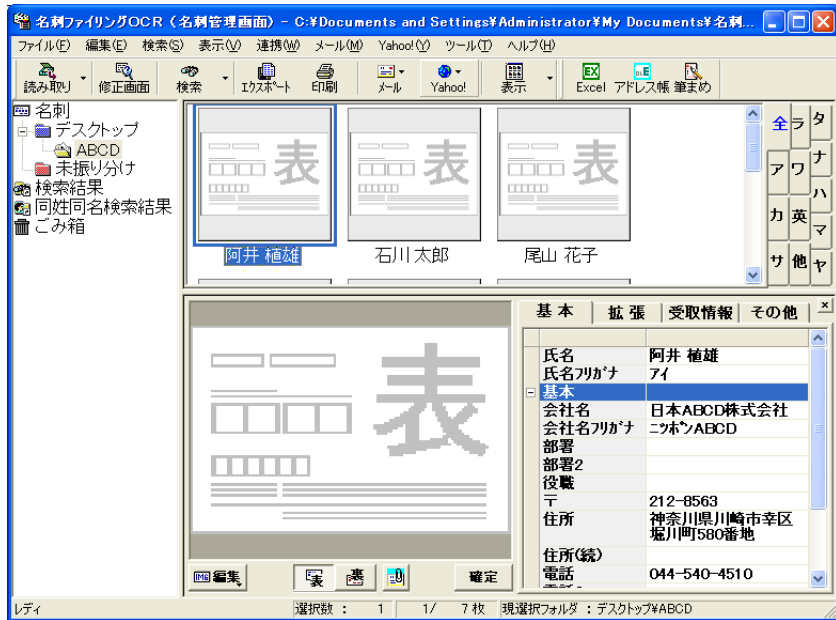

ヒント

読み込まれたデータは、名刺のイメージのない名刺データになります。

7.3 名刺データと Microsoft® Outlook のデータを合わせます

現在 使用している名刺データベースの情報と、Microsoft® Outlook の「連絡先」フォルダにある情報を同一にする（シンクロナイズ）ことができます。たとえば、名刺データベースで「阿井さん」、「柿さん」のデータを管理し、Microsoft® Outlook で「阿井さん」、「達さん」のデータを管理している場合、両者のデータは、「阿井さん」、「柿さん」、「達さん」のデータになります。

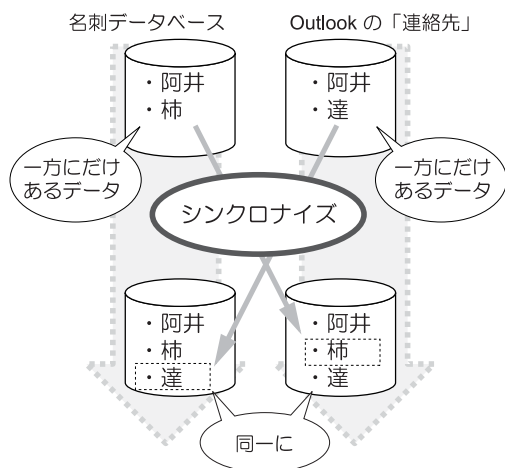

- この機能は、Microsoft® Outlook のデータだけを対象にしています。Microsoft® Outlook Express および Windows® メールでは、この機能はご使用できません。
- データを合わせることができるのは、[基本] タブの情報だけです。



名刺データベースの情報と Microsoft® Outlook の情報は、名刺管理画面で同一にします。



1. 名刺管理画面で、[ファイル] メニューから [Outlook 連携 (シンクロナイズ)] を選択します。



⇒ [Outlook 連携 (シンクロナイズ)] ダイアログボックスが表示されます。

2. シンクロナイズする方法を指定します。

ここでは、「同調 (両方のデータの過不足を補います。)」を選択します。

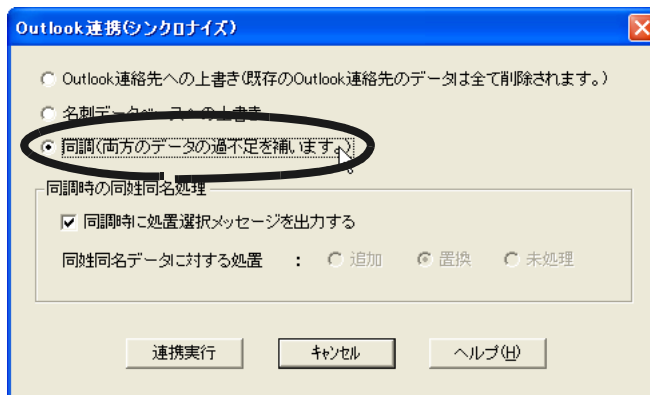



[Outlook 連携 (シンクロナイズ)] ダイアログボックスで [ヘルプ] ボタンをクリックすると、Outlook 連携の設定についての説明を読むことができます。

3. [連携実行] ボタンをクリックします。

⇒ 正常に処理が終了したことを通知するメッセージが表示されます。

4. [OK] ボタンをクリックします。

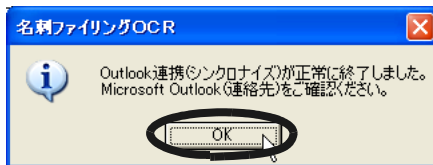

⇒ メッセージが閉じます。

不足していたデータが、名刺管理画面の「未振り分け」フォルダ、Microsoft® Outlook の「連絡先」フォルダに追加されます。

Microsoft® Outlook を起動して、Microsoft® Outlook の「連絡先」フォルダにある情報と名刺データベースにある情報が一致しているか確認してください。



[Outlook 連携 (シンクロナイズ)] ダイアログボックスの「同調時の同姓同名処理」で「同調時に処理選択メッセージを出力する」をチェックした場合、Microsoft® Outlook と名刺データベースに同姓同名のデータがあると、処置をどうするか確認するメッセージが表示されます。

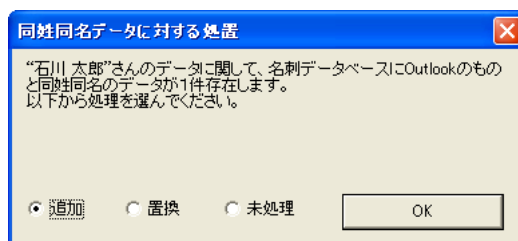

同姓同名のデータの処置を選択してください。

- ・ **追加**
同姓同名のデータを、それぞれのデータベースに追加します。
- ・ **置換**
最終更新日が新しいデータに置き換えます。
ただし、同姓同名のデータが 1 対 1 に対応していない場合は、置き換えは行われません。
- ・ **未処理**
データの追加、置き換えなどを行いません。
どちらのデータに対しても追加しません。

第 8 章



QR コードの利用

この章では、名刺データから QR コードを生成する方法、および名刺上の QR コードを認識して情報を取得する方法について説明します。

8

8.1 名刺データから QR コードを生成します 106

8.2 名刺上の QR コードを認識します 109

8.3 名刺データの項目のマッピングを設定します 113

8.1 名刺データから QR コードを生成します

名刺データから QR コードを生成することができます。生成した QR コードは携帯電話のバーコード読み込み機能を利用して、携帯電話の電話帳に登録することができます。

選択できる携帯電話のキャリアは以下のとおりです。

- ・ DoCoMo (DoCoMo の携帯電話で電話帳登録を行える QR コードを生成します)
- ・ au/SoftBank (Vodafone) (au/ SoftBank (Vodafone) の携帯電話で電話帳登録を行える QR コードを生成します)



ヒント

QR コードは、名刺管理画面、名刺修正画面、名刺ファイリング OCR Viewer のいずれの画面からも生成できますが、ここでは、名刺管理画面から生成する例について説明します。



操作

1. 名刺管理画面で、QR コードを生成する名刺データを選択します。

2. [表示] メニューの [QR コード表示] を選択します。

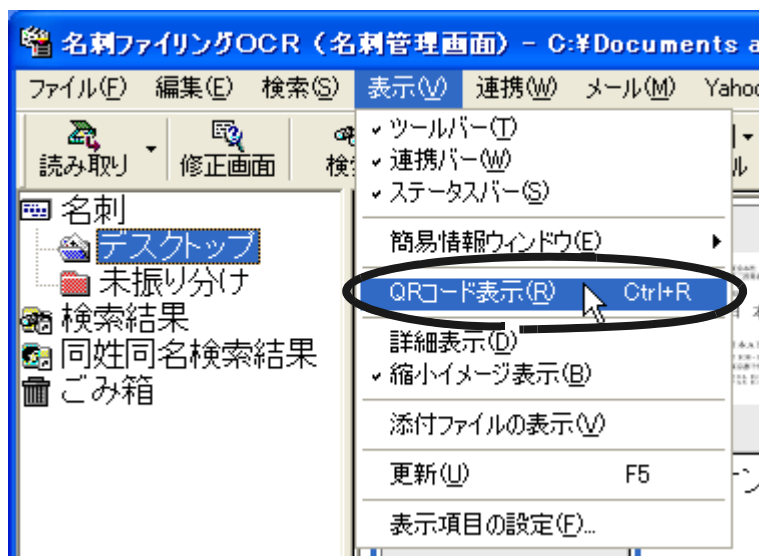

⇒ QR コード表示ウィンドウ画面が表示されて、QR コードが生成されます。



3. QRコード種別選択コンボボックスの中から、生成するQRコードの種類を選択します。

電話帳登録 [DoCoMo 用] :

DoCoMo 向けの電話帳登録用 QR コードを生成して表示します。

電話帳登録 [au/SoftBank (Vodafone) 用] :

au/SoftBank (Vodafone) 向けの電話帳登録用 QR コードを表示します。



生成した QR コードは、携帯電話の電話帳に登録することができます。ただし、ご使用になる携帯電話によっては、生成した QR コードを登録できない場合があります。



- ・ QRコード表示ウィンドウは、名刺を選択し、右クリックしたときに表示されるメニューから [QRコード表示] を選択しても表示されます。
- ・ 名刺修正画面から生成する場合は、名刺修正画面の [表示] メニューから [QRコード表示] を選択します。
- ・ 名刺ファイリング OCR Viewer の画面から QRコードを生成する場合は、ツールバーの [QRコード表示切り替え] ボタンをクリックします。

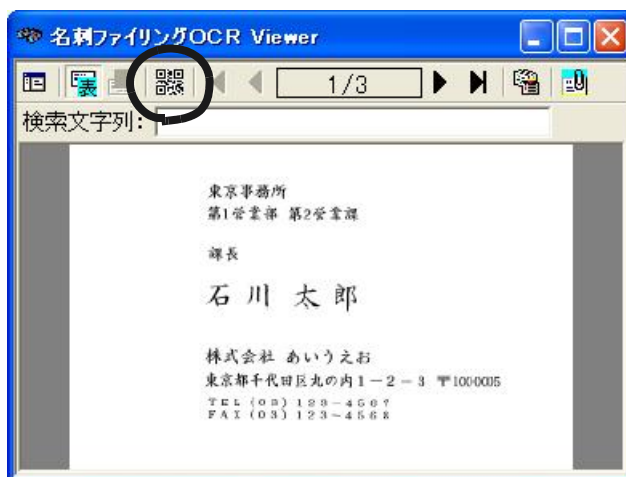

8.2 名刺上の QR コードを認識します

名刺上に印刷されている QR コードを認識し、情報を取得することができます。取得した情報は、各携帯キャリアの電話帳登録データから各項目の抽出を行います。

QR コードの認識は、名刺修正画面から行います。



名刺の読み取り状態によっては、QR コードの認識に失敗する場合があります。再度、読み取り直してください。



1. 名刺修正画面で、QR コードを認識する名刺データを選択します。
2. ツールバーの [認識実行] ボタンの [▼] をクリックして、[QR コード認識] を選択します。

⇒ QR コードの認識に成功した場合は、QR コード認識結果表示画面が表示されます。

3. QR コード認識結果の項目の値を、名刺修正画面の項目の値に反映する場合、QR コード認識結果表示画面で反映したい項目をチェックします。

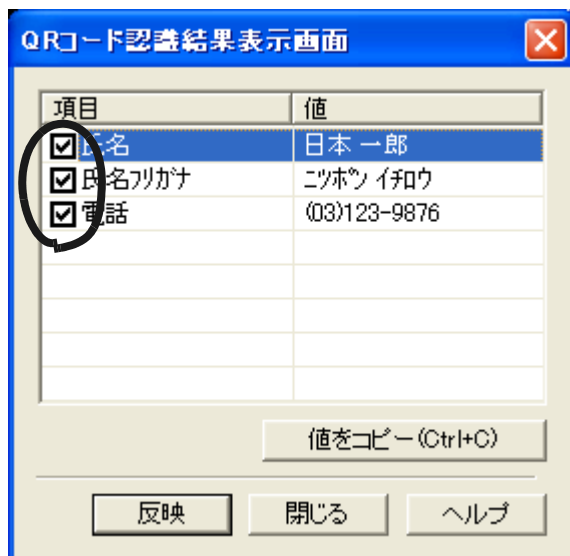



- ・ QR コード認識結果表示画面の [項目] には、名刺ファイリング OCR の項目が表示されます。また、[値] には、認識された結果が表示されます。
- ・ 認識したデータの名刺ファイリング OCR の項目との関連付けは下記のとおりです。

QR コードの項目名	名刺ファイリング OCR の項目名
氏名	「氏名」
氏名フリガナ	「氏名フリガナ」
電話	「電話」 ※ QR コードの項目名「電話」が「090」、「080」、「070」で始まる番号の場合は、「携帯電話」と対応します。
電話 2	「電話 2」 ※ QR コードの項目名「電話」が「090」、「080」、「070」で始まる番号のときで、QR コードの項目名「電話 2」が「090」、「080」、「070」で始まる番号の場合は、「携帯電話 2」と対応します。 QR コードの項目名「電話」が「090」、「080」、「070」で始まる番号でないときで、QR コードの項目名「電話 2」が「090」、「080」、「070」で始まる番号の場合は、「携帯電話」と対応します。
電子メール	「電子メール」
電子メール 2	「電子メール 2」
住所	「住所」
ホームページ	「ホームページ」
メモ	「メモ」

表に記載している項目以外の情報は破棄されます。

- ・ [値をコピー] ボタンをクリックすると、選択した項目の値（反転表示されている項目の値）の文字列をクリップボードにコピーすることができます。

4. [反映] ボタンをクリックします。

⇒ QRコード認識結果の項目の値が、名刺修正画面の項目の値に反映されます。

5. [閉じる] ボタンをクリックして、QRコードの認識を終了します。



名刺修正画面での認識実行と同時に、QRコードのデータを認識結果に反映することができます。

次のように操作してください。

1. 名刺管理画面または名刺修正画面で、[ツール]メニューから[動作環境の設定]を選択します。
⇒ [動作環境の設定]ダイアログボックスが表示されます。
2. [認識]タブをクリックします。
3. 「認識時の補正処理」の「QRコードのデータを使用する」をチェックします。
4. [OK]ボタンをクリックします。
5. 名刺修正画面で、QRコードを認識する名刺データを選択します。
6. ツールバーの[認識実行]ボタンをクリックします。
⇒文字認識結果およびQRコード認識結果が、名刺修正画面の項目の値に反映されます。



8.3 名刺データの項目のマッピングを設定します

名刺データから QR コードを生成する際の、QR コードと名刺ファイリング OCR のフィールドのマッピングを設定することができます。

ここで設定した内容に従って、携帯電話の電話帳に登録する QR コードのフィールドと、名刺ファイリング OCR のフィールドのマッピングが行われます。



1. 名刺管理画面で、[ツール] メニューの [動作環境の設定] を選択します。

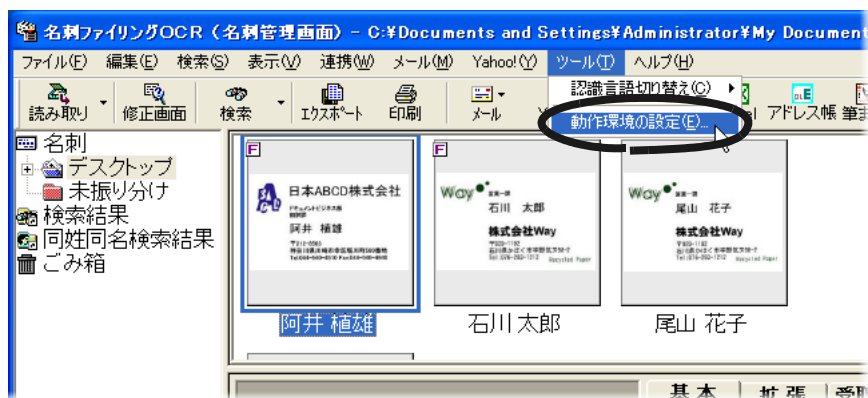

⇒ [動作環境の設定] ダイアログボックスが表示されます。

2. [QR コード] タブをクリックします。

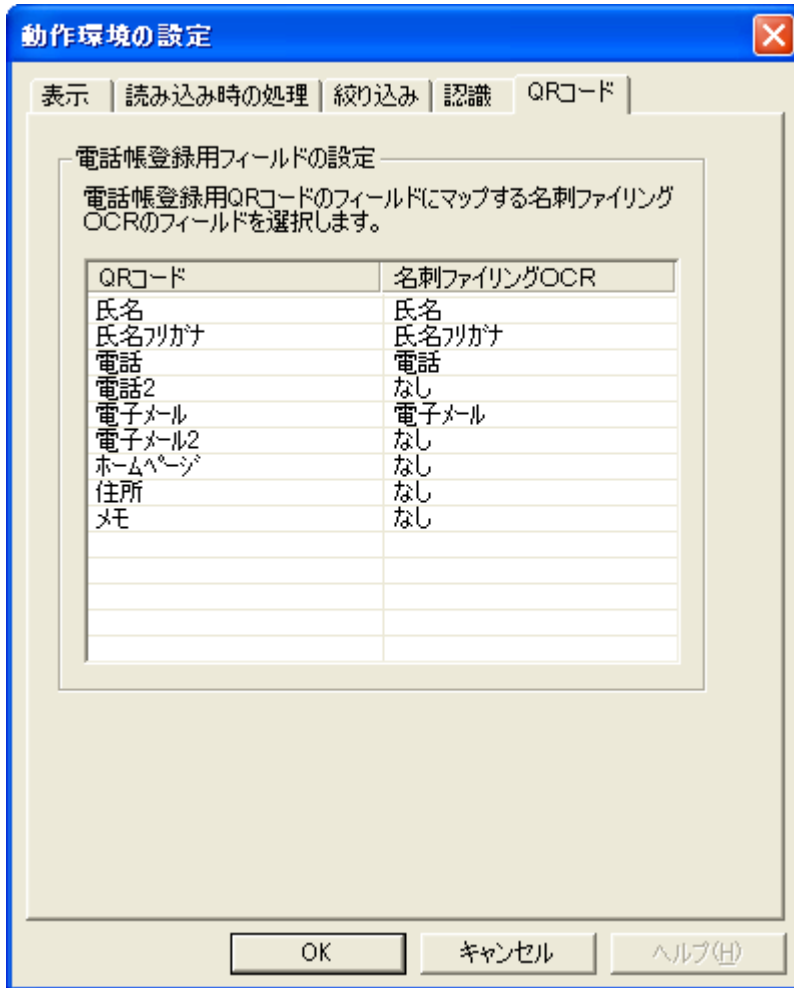

3. QR コードと名刺ファイリング OCR のフィールドをマッピングさせます。

名刺ファイリング OCR のフィールド（右側）をクリックすると、フィールドの候補がドロップダウンリストに表示されるので、マッピングさせるフィールドを選択します。

QR コードと名刺ファイリング OCR のデフォルトのマッピング対応は以下のとおりです。

- ・ 氏名：デフォルトは、名刺データの「氏名」と対応しています。
- ・ 氏名フリガナ：デフォルトは、名刺データの「氏名フリガナ」と対応しています。
- ・ 電話：デフォルトは、名刺データの「電話」と対応しています。

- ・ 電話 2 : デフォルトは、「なし」になっています。
- ・ 電子メール : デフォルトは、名刺データの「電子メール」と対応しています。
- ・ 電子メール 2 : デフォルトは、「なし」になっています。
- ・ 住所 : デフォルトは、「なし」になっています。
- ・ ホームページ : デフォルトは、「なし」になっています。
- ・ メモ : デフォルトは、「なし」になっています。

4. [OK] ボタンをクリックします。



ヒント

[動作環境の設定] ダイアログボックスの [QR コード] タブは、QR コード表示ウィンドウの [設定] ボタンをクリックして、画面表示することもできます。



第 9 章

動作環境の設定

名刺ファイリング OCR では、お使いになる状況に合わせて、動作環境の設定を変更できます。

設定を変更できる動作環境は次のとおりです。

- ・ 名刺ファイリング OCR の動作環境
- ・ 名刺ファイリング OCR Viewer の動作環境
- ・ スキャナから名刺を読み取るときの動作環境
- ・ 連携機能の設定

この章では、各動作環境の設定方法について説明します。

9.1 名刺ファイリング OCR の動作環境を設定します 118

9.2 名刺ファイリング OCR Viewer の動作環境を設定します 122

9.3 スキャナの動作環境を設定します 124

9.4 連携機能を設定します 127

9.1 名刺ファイリング OCR の動作環境を設定します

お使いになる状況に合わせて、名刺ファイリング OCR が動作する環境を変更できます。

次の指定が行えます。

- ・ **名刺管理画面の表示に関する指定**
名刺管理画面のデータウィンドウに表示する縮小イメージの表示形式などを指定します。
- ・ **名刺のイメージの読み込みに関する指定**
名刺のイメージを読み込むフォルダ、読み込み後の処理、読み込んだときの読み込み方法（片面または両面）を指定します。
- ・ **名刺管理画面の名前絞り込みタブの振り分け方の指定**
名前絞り込みタブの振り分けを、氏名のフリガナで行うか、会社名のフリガナで行うかを指定します。
- ・ **名刺のイメージの認識に関する指定**
名刺を認識するときに、住所などの表記を統一するか、認識する項目を限定するか、既存の名刺データベースや会社電話番号辞書などを利用して、認識結果の補正処理を行うかどうかを指定します。
- ・ **QR コードのフィールドマッピングに関する指定**
QR コードのフィールドと名刺ファイリング OCR のフィールドをマッピングします。

動作環境設定は、[動作環境の設定] ダイアログボックスで指定します。

[動作環境の設定] ダイアログボックスは、名刺管理画面から表示します。



名刺管理画面の表示、読み込み、認識、および QR コードのフィールドマッピングについての環境は、名刺修正画面でも指定することができます。詳細は、『名刺ファイリング OCR のヘルプ』を参照してください。



1. 名刺管理画面の [ツール] メニューから [動作環境の設定] を選択します。

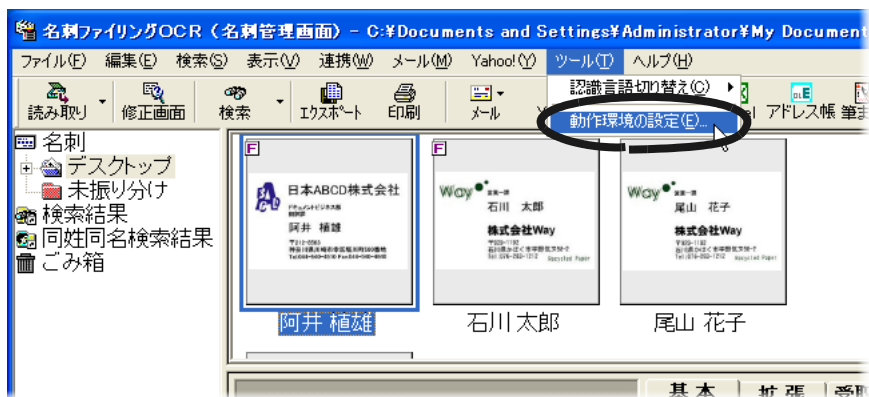

⇒ [動作環境の設定] ダイアログボックスが表示されます。

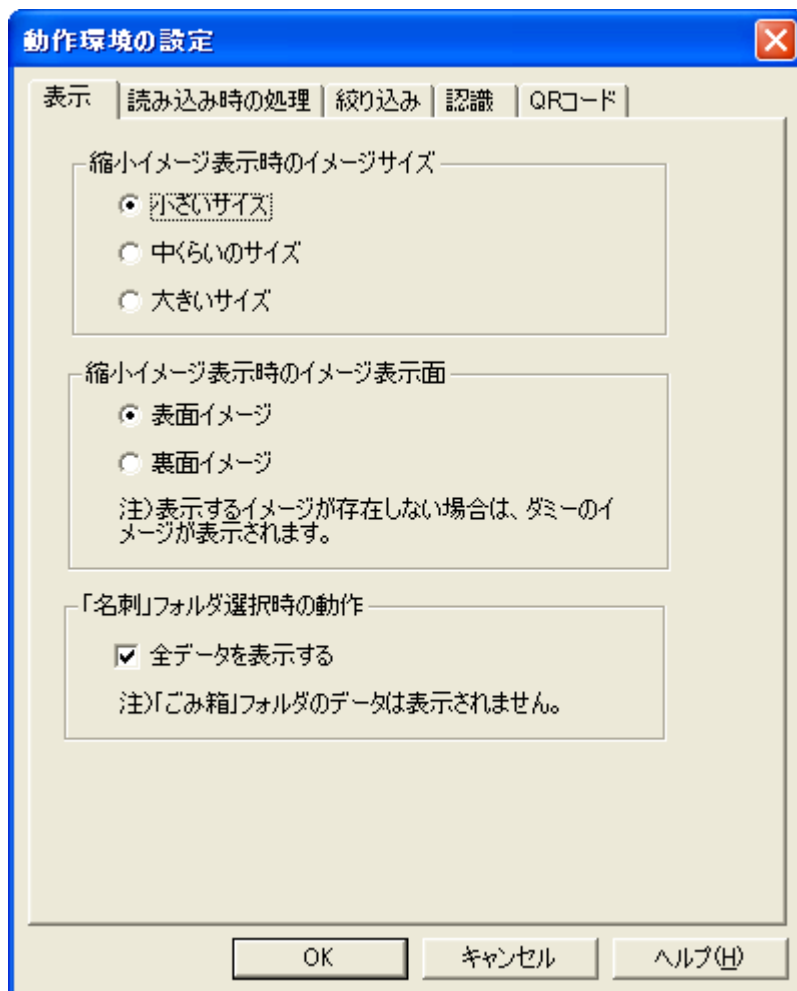

2. 設定内容を確認／変更します。

各タブをクリックして、設定内容を確認します。

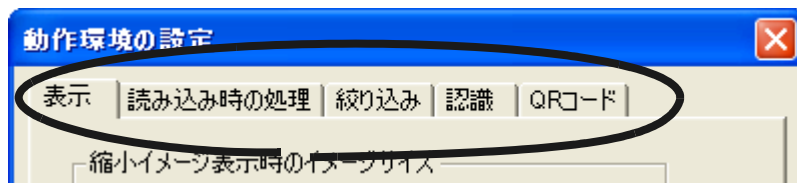

必要に応じて設定内容を変更してください。



[動作環境の設定] ダイアログボックスで [ヘルプ] ボタンをクリックすると、動作環境の設定についての説明を読むことができます。

3. 設定内容を確認／変更したら、[OK] ボタンをクリックします。

⇒ 設定に従って、動作環境が変更されます。

9.2 名刺ファイリング OCR Viewer の動作環境を設定します

お使いになる状況に合わせて、名刺ファイリング OCR Viewer が動作する環境を変更することができます。

次の指定が行えます。

- ・ **名刺ファイリング OCR Viewer の表示に関する設定**

名刺ファイリング OCR Viewer を表示するためのショートカットキーを指定します。

- ・ **検索結果に関する設定**

検索結果に一致する名刺データが存在しない場合の動作を指定します。

動作環境設定は、[名刺ファイリング OCR Viewer の設定] ダイアログボックスで指定します。

[名刺ファイリング OCR Viewer の設定] ダイアログボックスは、タスクトレイの「名刺ファイリング OCR Viewer」のアイコンから表示します。



1. タスクトレイの「名刺ファイリング OCR Viewer」のアイコンを右クリックし、表示されたメニューから [設定] を選択します。

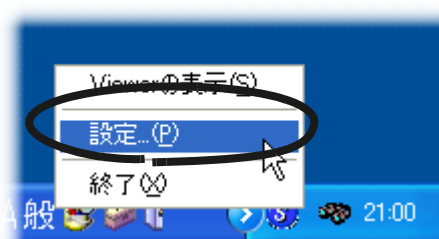

⇒ [名刺ファイリング OCR Viewer の設定] ダイアログボックスが表示されます。

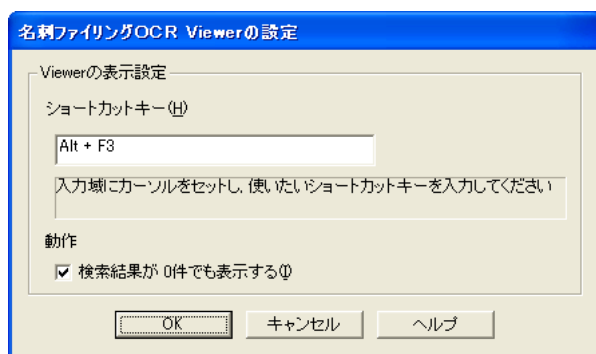

名刺ファイリング OCR Viewer を表示中に、[名刺ファイリング OCR Viewer の設定] ダイアログボックスを表示すると、名刺ファイリング OCR Viewer は終了されます。

9

2. 設定内容を確認／変更します。

必要に応じて設定内容を変更してください。



[名刺ファイリング OCR Viewer の設定] ダイアログボックスで [ヘルプ] ボタンをクリックすると、動作環境の設定についての説明を読むことができます。

3. 設定内容を確認／変更したら、[OK] ボタンをクリックします。

⇒ 設定に従って、動作環境が変更されます。

9.3 スキャナの動作環境を設定します

スキャナから、名刺を読み取る際の動作を設定することができます。
次の指定が行えます。

- ・ **使用するスキャナのタイプに関する指定**
フラットベッドスキャナか、ADF（自動給紙装置）スキャナかを指定します。また、フラットベッドスキャナを使用する場合は、読み取り方法も指定します。
- ・ **色数に関する指定**
白黒2値で読み取るか、カラーで読み取るか指定します。
- ・ **解像度に関する指定**
読み取り時の解像度を指定します。

スキャナの動作環境は、[スキャナ動作環境] ダイアログボックスで指定します。

[スキャナ動作環境] ダイアログボックスは、名刺管理画面の [ファイル] メニューで [スキャナ読み取り設定画面の表示] がチェックされている状態で、読み取りを実行し、[スキャナ読み取り設定] ダイアログボックスの [設定変更] ボタンをクリックすると表示されます。また、名刺管理画面や名刺修正画面から表示して、あらかじめ設定しておくこともできます。

ここでは、[スキャナ動作環境] ダイアログボックスを名刺管理画面から表示して、スキャナの動作環境をあらかじめ設定する方法を説明します。

名刺修正画面から表示する方法については、『名刺ファイリング OCR のヘルプ』を参照してください。



1. 名刺管理画面で、[ファイル] メニューの [スキャナ設定] から、[スキャナ動作環境設定] を選択します。



⇒ [スキャナ動作環境] ダイアログボックスが表示されます。

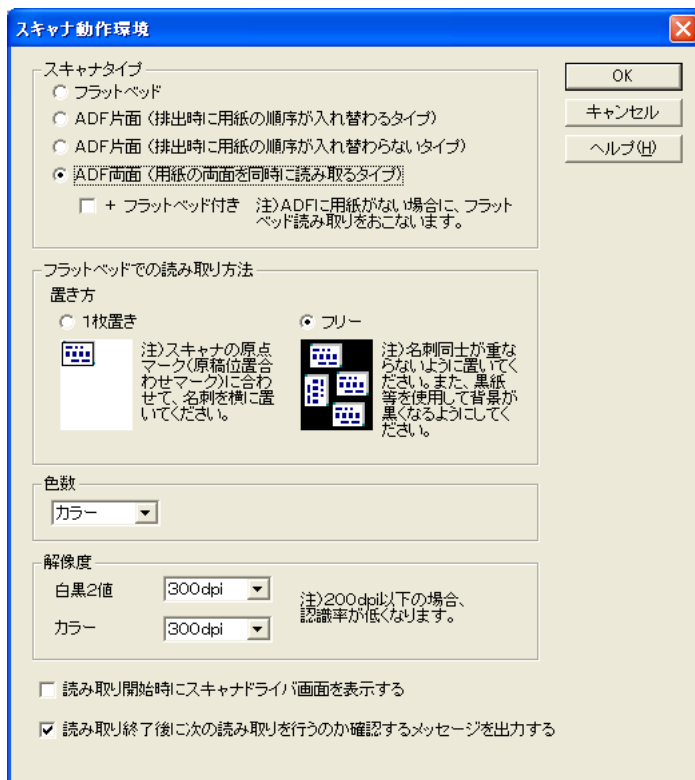

2. 設定内容を確認／変更します。

設定内容を確認します。必要に応じて設定内容を変更します。



- ・ 推奨する解像度は次のとおりです。
白黒 2 値 : 400dpi
カラー : 300dpi
200dpi 以下の解像度で名刺を読み取ると、認識率が低くなります。
- ・ [スキャナ動作環境] ダイアログボックスで、[ヘルプ] ボタンをクリックすると、スキャナ動作環境の設定についての説明を読むことができます。

3. 設定内容を確認／変更したら、[OK] ボタンをクリックします。

⇒ 設定に従って、スキャナの動作環境が設定されます。

ここで設定した内容は、次回スキャナ読み取りを行うときの初期値として使用されます。



[スキャナ読み取り設定] ダイアログボックスを表示して名刺を読み取る場合、[スキャナ動作環境] ダイアログボックスで指定した色数の設定は無効になります。

9.4 連携機能を設定します

名刺ファイリング OCR では、連携バーから連携アプリケーションを起動して名刺データを利用できます。

名刺ファイリング OCR をインストールするコンピュータに、あらかじめ次のアプリケーションがインストールされていた場合、名刺ファイリング OCR をインストールすると自動的に連携アプリケーションとして設定されます。

- ・ Microsoft® Excel（表計算ソフト）
- ・ Microsoft® Outlook Express、Microsoft® Outlook、Windows® メール（メールソフト）
- ・ Microsoft® Office InterConnect（名刺管理ソフト）
- ・ 筆まめ（年賀状印刷ソフト）

ご使用のコンピュータに上記のアプリケーションがインストールされていない場合は、連携バーにアプリケーションのボタンは表示されません。

次の場合は手動で連携機能を設定する必要があります。

- ・ 連携機能として自動的に設定されるアプリケーションを、名刺ファイリング OCR のインストール後にインストールした場合
- ・ 自動的に設定されないアプリケーションを連携機能として設定する場合

連携機能の設定は、[連携機能の設定] ダイアログボックスで設定します。

[連携機能の設定] ダイアログボックスは、名刺管理画面から表示します。

なお、連携機能を使用する方法については、『ユーザーズガイド』の「第2章 名刺ファイリング OCR を使います」を参照してください。



1. 名刺管理画面で、[連携]メニューの[連携機能の設定]を選択します。

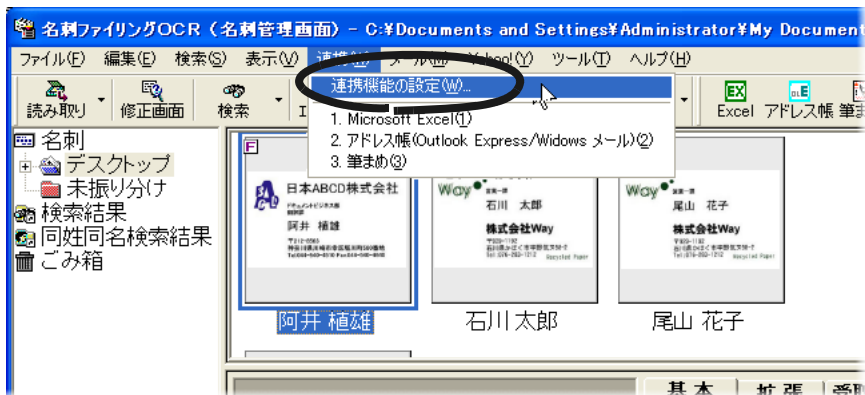

⇒ [連携機能の設定] ダイアログボックスが表示されます。

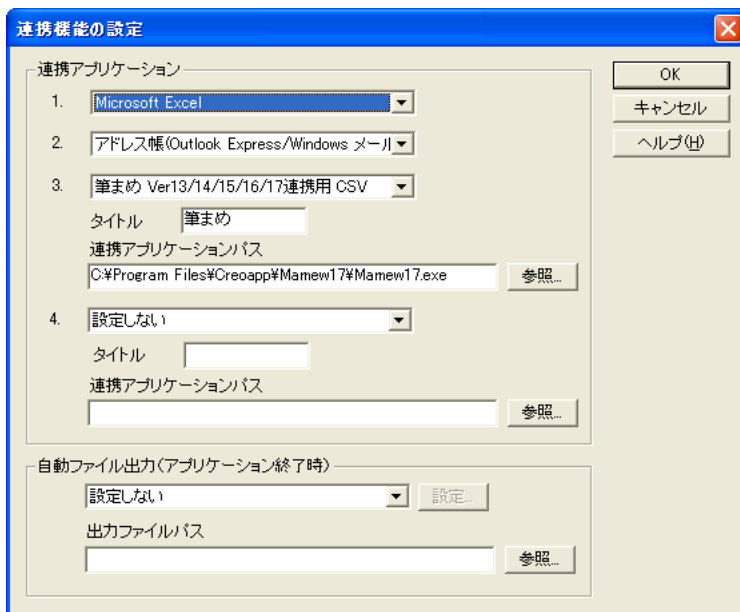

2. 「連携アプリケーション」を指定します。

「1.」では、Microsoft® Excel を設定するかしないかを選択します。

「2.」では、「アドレス帳 (Outlook Express/Windows メール)」、「Microsoft Outlook」、「Microsoft Office InterConnect」、「設定しない」のいずれかを選択します。

「3.」および「4.」では、[▼] をクリックして、表示される一覧の中から連携するファイルの形式を選択します。「連携アプリケーションパス」に、選択したファイルが使用できるアプリケーションのパス名を指定します。



「連携アプリケーション」に追加できるのは、CSV ファイルまたはテキストファイルを開くことができるアプリケーションだけです。



- ・ 「3.」または「4.」で「タイトル」に文字を指定すると、指定した文字が連携バーのボタンに表示されます。
- ・ 「連携アプリケーションパス」は、連携するアプリケーションの実行ファイル（拡張子が「.exe」のファイル）を指定してください。[参照] ボタンをクリックして、ファイルの一覧から選択して指定することもできます。



第 10 章

操作ガイドの表示／非表示

名刺ファイリング OCR では、操作の手助けとなる操作ガイドが操作中に表示されます。

操作ガイドの表示が不要になったときは、「次回から、この画面を表示しません」をチェックすると、次回からは表示されなくなります。



再度操作ガイドを表示したい場合は、次の操作を行います。



1. [ヘルプ] メニューから、表示したい操作ガイドを選択します。

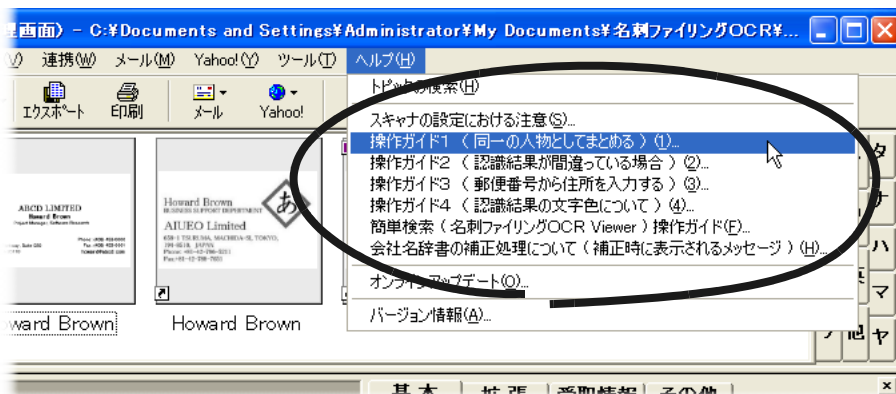

⇒ 選択した操作ガイドが表示されます。

それぞれの操作ガイドの内容は、次のとおりです。

スキャナの設定における注意

スキャナの設定における注意事項が表示されます。

操作ガイド 1 (同一の人物としてまとめる)

同一人物の名刺データをまとめる方法が表示されます。

操作ガイド 2 (認識結果が間違っている場合)

誤って認識された項目を再度認識する方法が表示されます。

操作ガイド 3 (郵便番号から住所を入力する)

郵便番号一覧から住所を入力する方法が表示されます。

操作ガイド 4 (認識結果の文字色について)

文字の色が示す、認識結果の状態についての説明が表示されます。

簡単検索（名刺ファイリング OCR Viewer）操作ガイド：

名刺ファイリング OCR Viewer を使用して名刺データを検索する方法についての説明が表示されます。

会社名辞書の補正処理について（補正時に表示されるメッセージ）：

名刺データの補正処理についての説明が表示されます。

第 11 章

名刺ファイリング OCR の アップデート

名刺ファイリング OCR では、安全性や操作性を向上させるために、アップデートパックが無償で提供されています。
名刺管理画面から、名刺ファイリング OCR の修正プログラム（アップデートパック）が公開されているか確認し、プログラムを更新（アップデート）することができます。



ヒント

アップデートパックは、事前連絡なしに公開されます。定期的
にアップデートすることをお勧めします。

11

名刺ファイリング OCR をアップデートする場合は、次の操作を行います。



まって!

- ・ 名刺ファイリング OCR をアップデートするには、インターネットを使用できる環境で、Microsoft® Internet Explorer がインストールされている必要があります。
- ・ 必ず、管理者権限（Administrator 権限）でログインしてください。



1. 名刺管理画面で、[ヘルプ] メニューから [オンラインアップデート] を選択します。

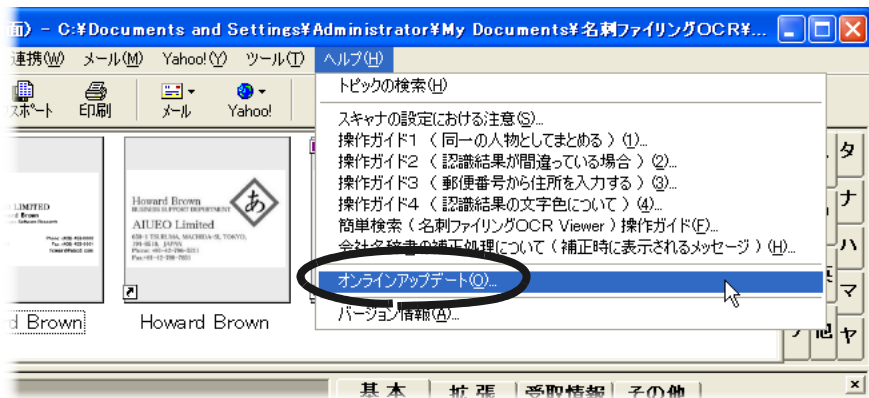

⇒ 名刺ファイリング OCR をアップデートするか確認するメッセージが表示されます。

2. [はい] ボタンをクリックします。



⇒ 最新のプログラムが公開されている場合、アップデートを実行するか確認するメッセージが表示されます。

3. [はい] ボタンをクリックします。

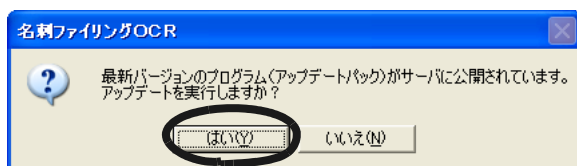

⇒ 最新のプログラムのダウンロードが開始されます。
ダウンロードが完了すると、正常に処理が終了したことを通知するメッセージが表示されます。



オンラインアップデートを途中で中断した場合、再度オンラインアップデートを実行すると、「ファイルのダウンロードに失敗しました。」のメッセージが表示され、処理が実行できないことがあります。
再度オンラインアップデートを実行する場合は、しばらくしてから処理を実行してください。



4. [インストール] ボタンをクリックします。

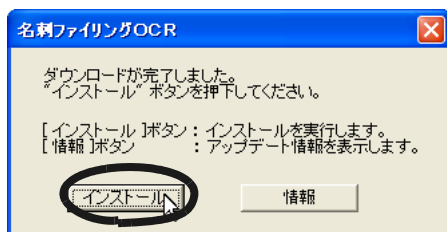

⇒ メッセージが表示されます。



[情報] ボタンをクリックすると、アップデート情報が Microsoft® Internet Explorer で表示されます。



5. 名刺ファイリング OCR を終了し、[OK] ボタンをクリックします。

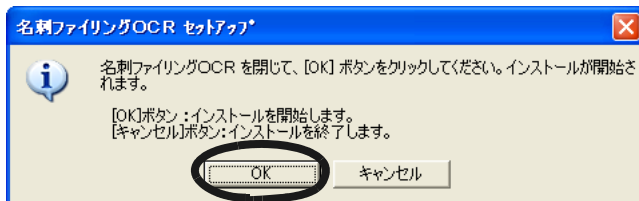

⇒ 最新のプログラムのインストーラが起動されます。
画面の指示に従って、インストールしてください。

索引

A	
AND 条件	37
C	
CD-R にコピーする	78
M	
Microsoft® Outlook のデータと 合わせる	100
O	
OR 条件	37
P	
Palm	130
Q	
QR コードの生成	106
QR コードの認識	109
W	
Windows® CardSpace	70

あ

アップデート	135
--------------	-----

い

移行	84
一括置換	23
移動	9
移動 (フォルダ)	51
移動 (名刺データ)	49
イメージの向きを修正する	13
印刷	63
インポート	95

え

エクスポート	90
--------------	----

お

表面と裏面を入れ替える	16
オンラインアップデート	136

か

確定した名刺データを修正する ...	30
確定状態	29
確定状態の一括解除	27
確認	57
過去の名刺データを確認する	57

き

既存の名刺データベースへの追加	73
共有	80

け

検索	31
検索結果フォルダから	
ショートカットをなくす	40
検索条件の指定	36
検索する	34
検索モード	36

こ

コピー	76
ごみ箱を空にする	62
コンピュータに移行する	84

さ

削除	60
----	----

し

ショートカットをなくす	
(「検索結果」フォルダ)	40
ショートカットをなくす(「同姓	
同名検索結果」フォルダ)	44
新規作成	71
シンクロナイズ	100

す

スキャナの動作環境を設定する	124
----------------	-----

せ

設定	118
----	-----

そ

操作ガイドの非表示	131
操作ガイドの表示	131

ち

置換	23
----	----

と

動作環境の設定	117, 118, 122
動作環境を設定する	
(スキャナ動作環境)	124
同姓同名検索結果フォルダから	
ショートカットをなくす	44
同姓同名の名刺データを検索する	41

に

認識	1, 3
認識(複数の名刺)	6
認識結果の一括置換	23
認識言語を切り替える	19

ね	
ネットワークで共有する	80
は	
バックアップの作成	78
ふ	
フィールドのマッピング	113
フォルダを移動する	51
フォルダを作成する	46
複数の名刺を認識する	6
ほ	
他のアプリケーションで作成した データをとり込む	95
他の形式で保存する	90
他の名刺データベースに 名刺データを追加する	73
ま	
まとめた名刺データを確認する ..	57
まとめた名刺データをわける	58
まとめる	52
め	
名刺データの印刷	63
名刺データの確定状態の一括解除	27
名刺データの検索	31
名刺データの整理	45
名刺データのバックアップを 作成する	78
名刺データの表示を移動する	9
名刺データベースの保存先	69
名刺データベースの利用 ...	69, 105
名刺データベースを CD-R に コピーする	78
名刺データベースをコピーする ...	76
名刺データベースを 新規に作成する	71, 106
名刺データベースを ネットワークで共有する	80
名刺データベースを 別のコンピュータに移行する ..	84
名刺データを移動する	49
名刺データを確認する (過去の名刺)	57
名刺データを検索する	34
名刺データを探す	31
名刺データを削除する	60
名刺データを絞り込む	32
名刺データを追加する	73
名刺データをまとめる	52
名刺データをわける	58
名刺の確定	28
名刺の修正	11
名刺の認識	1
名刺の向きを修正する	13
名刺ファイリング OCR Viewer ...	31
名刺ファイリング OCR の アップデート	135

名刺を認識する	3
名刺を連続で認識する	6

れ

連携機能の設定	127
連携機能を設定する	127
連続で認識する	6

わ

わかる	58
-----------	----

名刺ファイリング OCR ユーザーズガイド
(機能詳細編)

P2WW-2070-02Z0

発行日 2007年2月

発行責任 株式会社PFU

-
- 本書の内容は、改善のため事前連絡なしに変更することがあります。
 - 本書に記載されたデータの使用に起因する第三者の特許権およびその他の権利の侵害については、当社はその責任を負いません。
 - 無断転載を禁じます。